preparate la pelle alle insidie dell'inverno con la LIGNE ADOUCISSANTE LANCASTER
PROFUMI Servetti

CONDANNATO A 4 MESI IL TIFOSO TROVATO CON PISTOLA LANCIARAZZI

VICENZA — Il tribunale di Vicenza ha condannato ieri a quattro mesi e 15 giorni di reclusione, con rito direttissimo, il giovane operaio Claudio Mantoan, di 20 anni, di Creazzo (Vicenza), arrestato in seguito agli incidenti avvenuti domenica scorsa nello stadio «Menti» di Vicenza durante l'incontro L. Vicenza-Verona.

Il Mantoan, che era stato trovato in possesso di una pistola lanciarazzi, di cui aveva tentato di disfarsi al momento dell'arresto, e di una dozzina di proiettili, doveva rispondere, appunto, di detenzione dell'arma e delle munizioni.

Come si ricorderà, verso la fine della partita un gruppo di giovani tifosi aveva fatto esplodere dei razzi e lanciato in campo un lacrimogeno; l'intervento della polizia aveva consentito la prosecuzione del gioco, ma, successivamente, alcune risse erano scoppiate all'interno e all'esterno dello stadio.

Due persone, un allievo guardia di pubblica sicurezza e uno studente, erano rimaste lievemente ferite e cinque giovani erano stati arrestati. (Ansa)

Bettega-Graziani slalom senza reti!

Servizi nelle pagine dello sport

STAMPA SERA

Anno 110 - Numero 27
Mercoledì 1 Febbraio 1978

Torino - Via Marenco 32 - Centr. tel. 65681 - Selez. passante 6568 (**)
L. 200 (arretrati il doppio) - (Sped. abbonam. postale G. 1/70)

QUOTIDIANO D'INFORMAZIONI

Pagina 2
MILIARDI DEL FRIULI ALL'ESTERO IN AEREO?

TORINO DACIA MARAINI IN TRIBUNALE
Pagina 3

RACKET DEL PANE MINACCIA TORINO

Interrogato stamane a Torino il panificatore Franco Riconda: dalla sua deposizione dipende la sorte del ragionier Ferrando in libertà provvisoria su cauzione di 15 milioni. E' accusato di due estorsioni a danno di panettieri per costringerli a cedere l'esercizio

(PAGINA 5)

Stamane Omniplast di Collegno

Rapina alle paghe ma sbagliano ditta

Una delle impiegate

Rapina nei pressi di Torino. Due ragazzi, 15-16 anni, volto coperto, pistola in pugno sono entrati negli uffici dell'Omniplast di Collegno (materie plastiche), via Chivasso 4, per rubare le paghe dei dipendenti. Male informati hanno sbagliato stabilimento (i soldi erano in un'altra sede della fabbrica a qualche centinaio di metri di distanza) e si sono impadroniti dei portafogli degli impiegati.

«Abbiamo sentito sbattere la porta e ci siamo trovati di fronte due ragazzini — dice Pia Burato, dattilografa —. Li per li abbiamo pensato a uno scherzo. Uno ha estratto una pistola, l'altro teneva in mano uno strano oggetto simile a una bomba. Quando si sono resi conto che i soldi non c'erano hanno rovistato nelle borsette e hanno preso soldi e documenti». I due si sono allontanati a piedi. Il bottino è di poche decine di migliaia di lire.

IL PUNTO

di ENNIO CARETTO

DALLE Brigate Rosse a Ordine Nuovo. In modo diverso, i poli estremi del terrorismo italiano attentano alla giustizia nelle aule dei tribunali. La «guerra» alle istituzioni democratiche viene estesa al cuore dello Stato. Dopo aver fallito con le bombe brigatisti e fascisti mirano a paralizzare il Paese privandolo della capacità di punire. Essi sanno che nessuna legge è rispettata, se non sorretta da sanzioni. Perciò intimidiscono magistrati e giudici popolari.

E' dunque cruciale per la sopravvivenza dello Stato che il processo a Ordine Nuovo, così come quello successivo alle Brigate Rosse, si celebri senza intoppi e secondo giustizia. Concutelli e alcuni suoi compagni sono colpevoli dell'assassinio di un magistrato che ha riassunto nella sua opera quanto v'è ancora di onesto nel Paese. Vanno puniti, costi quel che costi, così come vanno puniti per i loro crimini i falsi rivoluzionari dell'estrema sinistra.

I processi a Ordine Nuovo e alle Brigate Rosse sono viziati dal disordine e dagli equivoci politici. Ma i magistrati e i giudici popolari hanno il dovere e i mezzi di alzarsi al di sopra delle parti. Riflettano sui rischi che il Paese corre; su come i fascisti hanno cooptato dai brigatisti il rifiuto violento delle aule dei tribunali; sul fatto che, nel discredito delle altre istituzioni, la giustizia è rimasta la nostra ultima speranza.

Presentato il nuovo codice

2 infrazioni e via la patente

ROMA — In un convegno organizzato dall'Aci è stato presentato a Roma il nuovo codice della strada elaborato dall'apposita commissione. Prima della sua entrata in vigore, comunque, dovrà passare almeno un anno. Sarà probabilmente il governo ad emanare il testo, ma occorre una legge delega del Parlamento. Nel frattempo si potranno rivedere alcune cose che hanno suscitato critiche e perplessità.

Ad esempio: secondo il nuovo codice bastano due infrazioni nell'arco di cinque anni per avere la patente sospesa da uno a sei mesi. Un rigore che taluni esperti ritengono eccessivo. Il che tuttavia non significa che la norma sarà modificata, trattandosi di un punto qualificante della nuova disciplina stradale.

Altri punti di rilievo: inasprimento delle sanzioni pecuniarie (con cancellazione però delle megamulte, il massimo sarà 150 mila lire contro le 600 mila attuali), nuova disciplina degli esami di guida, rilascio delle patenti da parte della motorizzazione civile e non più dal prefetto, nuove norme per la sicurezza (ad esempio: divieto che i bambini sotto i tre anni siedano sui sedili anteriori).

Interessante, e certo gradita agli automobilisti, anche la nuova regolamentazione in caso di smarrimento o furto della patente. Fatta la denuncia alle autorità di polizia, la motorizzazione civile sarà tenuta a concedere all'istante, dietro una dichiarazione di responsabilità dell'interessato, un documento sostitutivo a validità illimitata. Oggi chi ha la sfortuna di perdere la patente per avere il duplicato deve attendere mesi.

I terroristi che hanno sparato all'industriale Girotto

"Abbiamo vendicato il sindacalista,,

L'industriale Girotto in udienza per il ferimento con la doppietta del sindacalista

MILANO — E' in gravi condizioni Armando Girotto, l'imprenditore tipografico ferito ieri sera a raffiche di mitra e a colpi di lupara da due giovani terroristi. Le dieci pallottole, che gli hanno fratturato le gambe, hanno reciso anche un'arteria femorale provocando una grave emorragia. Per tutta la notte è stato sottoposto a trasfusioni. Stamane verrà operato dai medici del Policlinico. Si prevedono altri interventi chirurgici.

Armando Girotto era già noto per un altro episodio sanguinoso, avvenuto nel 1973. In quell'occasione, però, era stato lui il protagonista della sparatoria. Aveva aperto il fuoco, con una doppietta, contro alcuni sindacalisti, colpendone uno al volto e sfigurandolo.

Il tribunale lo aveva condannato a soli due anni e un mese di reclusione, riconoscendogli tutte le attenuanti e concedendogli la libertà provvisoria. Fu, all'epoca, un episodio che sollevò grande emozione a Milano ed in tutto il Paese.

La sparatoria di ieri ha certamente attinenza con il ferimento di cinque anni fa. Le «Squadre operaie armate», il gruppo che ha rivendicato l'attentato, hanno scelto la loro vittima proprio ricordando quell'episodio.

Il ferimento di ieri è avvenuto poco dopo le 20, in via Sibari, dove si trova la tipografia di cui è proprietario Armando Girotto. Due giovani hanno atteso l'uscita degli operai, poi sono entrati ed hanno raggiunto l'ufficio dove si trovava l'imprenditore.

Armando Girotto era seduto alla sua scrivania. Quando ha visto i due uomini armati, si è alzato, tentando di fuggire. Una scarica di lupara lo ha raggiunto alle gambe. Mentre era a terra, è stato colpito anche da una raffica di mitra.

Poi i due giovani sono fuggiti, attraversando la tipografia deserta. All'esterno, hanno ancora aperto il fuoco contro una vetrata, poi sono scomparsi. Non è ancora stato accertato se, per fuggire, abbiano usato una «Range Rover» o una «Mini». Le testimonianze in proposito sono discordanti.

Armando Girotto è stato soccorso dopo alcuni minuti e trasportato al Policlinico. Le gambe erano spezzate, in più punti. Alcuni proiettili sono fuorusciti. Il ferimento è stato rivendicato con una telefonata alla redazione del *Corriere*. «*Siamo le Squadre operaie armate* — ha detto una voce maschile — *abbiamo azzoppato Armando Girotto, che nel 1973 ferì gravemente un sindacalista*». r. s.

Il cantautore lascia il suo ospedale

«Jannacci canta... e io lo licenzio»

MILANO — «Dica trentatré». Poteva farci una canzone e intitolarla così. Invece Enzo Jannacci la professione di medico l'ha presa sul serio. Immigrato speciale (dalle Puglie nella Milano che precedeva il boom), di giorno studiava e la sera andava a fare il chitarrista nelle balere con Giorgio Gaber, Umberto Simonetta e altri sbarbati d'epoca. Arriva il successo, diventa un divo, ma lui, Enzo, tiene duro perché ha la la musica nel cuore, ma nella testa ha un chiodo fisso: la medicina. Artista d'istinto, medico per vocazione, Jannacci ha scelto una professione borghese preferendola a una attività in fondo, come dice lui, balorda. Forse l'insicurezza dell'immigrato lo ha spinto a scegliersi un mestiere serio, di quelli che durano tutta la vita (mutua, pensione ecc.).

Adesso è disoccupato: ha perduto il posto che lo legava all'ospedale di Vialba a Milano. Ha dato le dimissioni, ma pare che gli abbiano forzato la mano. In realtà il dottor Jannacci è medico che dà fastidio, un medico «selvaggio» (come diceva Groddeck), troppo popolare.

Eppure ce l'ha messa tutta per raggiungere la laurea. Dice: «Mi sono laureato tardi, a 33 anni (ora ne ha 42). Un po' perché ero più asino degli altri, un po' perché lavoravo di notte. Una volta, ricordo, suonavo ad Amburgo in un locale che si chiamava il «Kitty», oggi è un porno-show. Beh, per dare l'esame di patologia generale ho viaggiato tutta la notte in treno, sdraiato nel corridoio. Ho dato l'esame e sono ripartito. Certo facevo fatica». Tanta fatica per una laurea che ora non gli serve a nulla.

L'assassinio del giudice Occorsio

Concutelli farà il muto al processo di Firenze

FIRENZE — (s. m.) *Dopo essersi rifiutato per due ore di comparire in aula perché in manette, Pierluigi Concutelli ha finalmente deciso di rispondere all'appello ed ha accettato l'interrogatorio solo per dichiarare di non voler rispondere. E' entrato in aula mormorando al suo avvocato:* «E' solo per un attimo».

«Mi avvalgo del diritto di non parlare — *ha detto* —; parlerò nel corso del processo soltanto se le mie dichiarazioni serviranno all'interesse degli altri imputati». *Sessanta secondi in tutto e Concutelli, rimessi ai polsi i ferri, è andato via. Appariva meno spavaldo del solito, senza basco non ha osato alcun saluto fascista né ha gridato slogan.*

Sul banco degli imputati sono rimasti solo i luogotenenti di Renato Vallanzasca, esponenti della «mala»: Rossano Cochis, Mauro Addis e Giovanni Ferrorelli. Quest'ultimo era stato interrogato per un'ora in apertura di udienza.

Subito dopo, il difensore di Concutelli aveva dichiarato che il suo assistito e il secondo «imputato protagonista» *del processo, Gianfranco Ferro, non sarebbero comparsi in aula se non gli fossero state tolte le manette. Quando, dopo una breve pausa, alle 11 il dibattimento è ripreso, Concutelli ha fatto improvvisamente sapere di voler entrare nell'aula di assise per poter affermare il suo rifiuto all'interrogatorio. Una formalità per non essere dichiarato contumace.*

Vendetta palestinese?

MERCURIO NELLE ARANCE ISRAELIANE

L'AJA — Piccole quantità di mercurio sono state trovate in alcune arance, provenienti da Israele, sia in Olanda che nella Germania Occidentale.

Cinque bambini di Maastricht, in Olanda, la scorsa settimana, vennero ricoverati in ospedale (e dimessi 24 ore dopo) per aver mangiato alcune arance israeliane.

Il governo di Bonn ha ordinato controlli sulle arance importate da Israele dopo aver ricevuto la lettera d'un sedicente «Esercito rivoluzionario arabo-Commando palestinese» nella quale si affermava che «i lavoratori palestinesi oppressi» dei territori arabi occupati da Israele avevano avvelenato le arance.

IL TEMPO CHE FARA'

Tempo previsto: sulle regioni nord-occidentali, nuvoloso con precipitazioni che saranno nevose sui rilievi. Nel corso della giornata, la nuvolosità ed i fenomeni si estenderanno alle rimanenti regioni settentrionali ove le nebbie attualmente presenti tenderanno ad un parziale dissolvimento. Sulle regioni centrali della Penisola, generalmente nuvoloso. Sulle regioni meridionali e sulle Isole, nuvolosità irregolare con locali precipitazioni anche temporalesche. Nevicate sui rilievi al di sopra degli 800 metri.

In Italia			Nel mondo		
Bari	+ 3	+10	Bruxelles	0	+ 5
Firenze	— 3	+12	Londra	+ 4	+ 5
Genova	+ 5	+14	Madrid	+ 2	+ 7
Milano	—0,4	+ 4	Mosca	—10	— 6
Palermo	+10	+12	New York	— 8	— 4
Roma	+ 1	+11	Parigi	+ 3	+ 5
Venezia	+ 1	+10	Tokyo	— 2	+ 7

STAMPA SERA
Direttore responsabile Ennio Caretto
Editrice LA STAMPA S.p.A.
Presidente Giovanni Giovannini
Amministratore Delegato e Direttore Generale Umberto Cuttica
Consiglieri Vittorino Chiusano Carlo Masseroni Cesare Romiti
Sindaci Alfonso Ferrero (pres.) Pierluigi Bertole Secondino Riolfo
© 1978 Ed. LA STAMPA S.p.A.
CERTIFICATO N. 0 DEL 22-12-1975

TEMPERATURE DI OGGI

massima	+ 7,8
minima	— 0,5
media	+ 1,3

Rilevazioni del **Servizio meteorologico dell'Aeronautica militare di Caselle** alle ore 8: pressione a livello del mare 1013 mb; temp. —1,9; umidità 75 per cento. Cielo poco nuvoloso. Temp. max. 9,0; min. — 2,3; media 1,6. **Previsioni:** Nuvolosità variabile. Nevicate. Visibilità buona. Venti calmi. Temperatura stazionaria.

Savona: nuove gravi accuse del titolare della Precasa

MILIARDI PER IL FRIULI DIROTTATI CON UN AEREO IN BANCHE SVIZZERE

DALL'INVIATO
MARIO DE ANGELIS

UDINE — In Friuli, forse, qualcuno sta tremando: Renato Carozzo, il titolare della Precasa, come aveva promesso continua a parlare. Ieri ha rilasciato un'intervista «esplosiva» che, se verrà confermata dinanzi ai giudici di Udine, che lo hanno immediatamente convocato, potrebbe aprire un nuovo, sconcertante capitolo friulano. Che cosa ha detto, in sostanza, Carozzo?

Che, tanto per fare un esempio, i mille prefabbricati canadesi sono stati venduti al Commissariato del governo a 208 mila lire il metro quadro anziché a novantamila e che parte della differenza, che supera i cento miliardi, sarebbe finita nelle tasche di funzionari del Commissariato stesso. Anche Balbo, già condannato a Savona per una concussione di quattordici milioni, ne avrebbe beneficiato.

E dove finivano questi soldi, è stato chiesto a Carozzo, visto che proprio nel caso di Balbo, i ripetuti controlli bancari (ne sono stati fatti diciassette) non hanno dato alcun risultato?

«In Italia quei soldi non ci sono — *ha risposto Carozzo* — una volta alla settimana andavano in Svizzera con l'aeroplano, naturalmente a spese dello Stato. Portavano i soldi a Ginevra, in una banca di cui ho l'indirizzo perché dovevo andarci anch'io assieme a loro».

Anche nel caso di Girolamo Bandera, l'ex sindaco di Maiano, la dose si sta rincarando. Carozzo sostiene che l'ex sindaco era ben al corrente di questa fuga all'estero di miliardi destinati ai terremotati.

«Certo — *ha detto* — lui sapeva tante cose, aveva le mani in pasta, perché era uno dei cinque sindaci dentro la Commissione per i prefabbricati. Per esempio era noto che non erano mai entrati in cassa i novanta milioni assegnati al suo Comune per preparare le aree delle case provvisorie. Ho anche parlato al giudice di altri 134 milioni assegnati a Maiano per i basamenti dei prefabbricati, lavori che, invece, sono stati fatti direttamente dagli assegnatari».

Come si vede il processo di Savona, che da molti era stato definito un «plotone di esecuzione» e da altri una «pagliacciata» ha dato lo spunto a Renato Carozzo, che per la prima volta non sedeva sul banco degli imputati, per andare avanti nelle sue rivelazioni.

Perché parla? Se lo chiedono tutti. Forse anche per essere stato tagliato fuori dal «giro grosso» nel quale si era affacciato per un momento: «Per vendere i prefabbricati — *ha spiegato Carozzo* — dovetti pagare tangenti del dieci per cento, ma volevano sempre più soldi, mi prendevano per la gola, per questo li ho denunciati».

Ora la palla è in mano ai giudici di Udine Tosel e Formaio. Carozzo dovrebbe arrivare a Udine entro brevissimo tempo per puntualizzare (con nomi e fatti) le dichiarazioni rese ai giornalisti.

Dirà il nome della banca svizzera? Fornirà ai magistrati validi elementi di prova a sostegno delle sue accuse? Se lo farà, come pare deciso, personaggi sino ad ora al disopra di ogni sospetto, e nella maggioranza non friulani, dovranno rispondere al paese di gravissime colpe.

L'UDIENZA STAMANE AL TRIBUNALE DI TORINO

Dacia Maraini imputata per ingiurie a Berto

Dacia Maraini: dal suo libro «Donne in guerra» è stato tratto il film «Io sono mia»

TORINO — Corridoi del tribunale, ore 11. Gli imputati attendono di entrare nella seconda sezione penale. Sono imputati inconsueti: Dacia Maraini, scrittrice e femministe tra le più note, Lietta Tornabuoni e Oreste Del Buono, entrambi giornalisti, entrambi noti per la penna irriverente e salace. Poco distante, la parte lesa: Giuseppe Berto, anch'egli scrittore, famoso soprattutto per quel «Male oscuro» con cui vinse, nel '64, i premi Viareggio e Campiello.

Se gli imputati sono inconsueti, la materia del contendere non lo è di meno: in *un'intervista concessa da Dacia Maraini a Letta Tornabuoni per la prefazione alla ristampa (avvenuta nel '76) del suo libro «La vacanza» la scrittrice ha dichiarato:* «I pettegolezzi, le invidie, l'ostilità allarmata chela società letteraria italiana prova verso i giovani, il moralismo cattolico sempre incurante delle cose gravi e accanito contro le scemenze o la vita privata altrui, i rancori, perfino la sessuofobia si condensarono ed esplosero nella libreria Einaudi, dove il libro veniva presentato. L'aggressione l'aveva organizzata Giuseppe Berto, quello stronzo...».

E quest'ultimo epiteto ha suscitato le ire di Berto, che ha trascinato la giovane e combattiva collega insieme con la giornalista autrice dell'intervista e con Del Buono, direttore della collana «I tascabili Bompiani» in cui la riedizione de «La vacanza» è uscito, davanti ai giudici. Accusa: diffamazione.

Mentre l'attesa si protrae, tra gli imputati si diffonde un clima di risentita (ma non troppo), piuttosto sorridente, ironia: «Gli imputati passeggiano nervosamente» *scherza Del Buono.* «Che lungo, inutile viaggio in treno» *commenta la Maraini, che è arrivata poche ore prima da Roma. Un commento alla sconsolante vicenda? Lietta Tornabuoni:* «Considero questo bisticcio abbastanza ridicolo, irrispettoso verso le cose serie. Siamo, tutti noi, profondamente sconcertati dalla pertinacia di Berto nell'insistere sul proseguire la causa. La misura del ridicolo l'ho avuta ieri, arrivando in treno a Torino. Non potevamo raggiungere la stazione perché i binari erano bloccati dagli operai per la questione della Venchi. Noi, nel frattempo, finiamo in tribunale per un'assurda *querelle* letteraria».

Giuseppe Berto

Come in tutti i bisticci che si rispettino, la Maraini e Berto non si rivolgono la parola. «Non ci conosciamo» *afferma Berto risentito. E continua, spiegando quella che vuol essere la sua battaglia:* «Il tribunale dovrà decidere soltanto se il termine con cui sono stato definito costituisca un'ingiuria o meno. Certo sarebbe bello se si trasformasse in un processo a chi ha causato il decadimento morale della nostra cultura». *I suoi strali, infatti, non sono diretti soltanto contro la Maraini:* «In realtà la mia vuol essere una protesta contro una gestione vorrei dire mafiosa della cultura (ma non vorrei esser querelato e dico soltanto centralizzatrice), che è condotta da uomini come Moravia. Uomini che monopolizzano i "mass media" lasciando scarso spazio alle voci dissenzienti e attribuendo patenti di reazionarismo a chi non è allineato sullo stesso fronte». *Ribatte la Maraini:* «E' ingiusto attribuire a Moravia una gestione mafiosa. E di che poi? Moravia è uomo che combatte in prima persona, sempre, pagando di suo, per le idee in cui crede».

Il processo comincia a mezzogiorno. Viene interrogata per prima Lietta Tornabuoni. C'è chi pensa che dopo l'interrogatorio degli imputati il dibattimento verrà nuovamente rinviato. I maligni sorridono: «Speriamo si trascini fino ad ottobre». *Quando l'ultimo libro di Berto, acquistato da Mondadori (pare per 65 milioni) sarà dato alle stampe.* **e.bert.**

L'ANNUNCIO DI SCIENZIATI AMERICANI

C'è vita su Marte

WASHINGTON — E' stata annunciata una scoperta importante, che potrà aprire nuove prospettive nelle ricerche della vita su Marte. Due biologi hanno reso noto di aver trovato numerosi microorganismi all'interno di rocce tolte dai deserti di ghiaccio dell'Antartide: finora si credeva che non contenessero la minima traccia di vita. I professori E. Imre Friedmann e Roseli Ocampo-Friedmann, dell'università dello Stato di California, hanno detto che batteri, alghe e muffe adoperano pori microscopici e crepe infinitesimali, esistenti in certe rocce dai colori pallidi, come «rifugio» per ripararsi dalle estreme asprezze ambientali, caratteristiche delle vallate della Terra Vittoria meridionale, in zone prossime al Polo Sud.

Si tratta di luoghi in cui tutto è gelato, e in cui dunque il clima è più asciutto che non nel più secco punto del più incandescente fra i deserti. Le rocce porose intrappolano quel minimo di umidità che in qualche breve istante è possibile captare al volo.

(Ansa)

LA PIAZZETTA

di *Giorgio De Rienzo*

Ravera... ed è subito rissa

Di tanto in tanto qualcuno ci fa caso: a che cosa servono le recensioni dei libri, a che cosa servono i critici? L'ultimo numero di *Panorama* dedica un servizio alla «stroncatura» di Goffredo Parise al romanzo di Lidia Ravera, *«Ammazzare il tempo»*. Parise non si è trovato per caso sulla sua strada la Ravera: se l'è cercata. Secondo l'autrice *«in realtà Parise è uno che ha una voglia matta di far scoppiare quelle grosse polemiche anticonformistiche a cui riusciva a dar vita Pasolini. Ma lui, al contrario di Pasolini, non ha proprio un bel niente da dire. Cerca solo di nascondere con queste trovate il suo vuoto culturale, il suo scarso successo di scrittore»*.

E siamo subito alla rissa: secondo la Ravera l'elzeviro apparso sul *Corriere della sera* non è una *«stroncatura»*, ma un *«insulto»*; ed allora con un insulto risponde. Ma a chi giova questa piccola rissa? Dice un funzionario della direzione commerciale della Mondadori, che ha pubblicato il libro: *«Nella prima mattinata di giovedì, a poche ore dalla messa in vendita del* Corriere, *abbiamo avuto una prima richiesta di 200 copie da una agenzia di distribuzione di Milano. Ed alcune librerie del centro hanno chiesto copie di rifornimento»*.

Le stroncature fanno vendere: gli autori e gli editori l'hanno capito. Per vendere un libro, è bene scriverlo male, confezionarlo — sfacciatamente — come prodotto, ostentarlo provocatoriamente come tale, sperando che qualcuno ci caschi e crei il caso. Ma se le stroncature fanno vendere, la colpa non è degli autori e degli editori; la colpa è dei critici che usano la stroncatura quando fa (o può fare) il loro gioco: non come regola del loro mestiere.

E' che oramai critici ed autori ed editori vanno tutti a braccetto, organizzano minuetti, si scambiano inchini: e allora lo spintone casuale fa notizia, crea euforia. Come in tanti altri casi del nostro vivere quotidiano è la confusione dei mestieri che serve al potere, a qualsiasi piccolo o grande potere. Sarà bene pensare, seriamente, una volta tanto, alla riqualificazione delle professioni.

LE PELLICCERIE enec

comunicano alla cittadinanza
la Grandiosa vendita di realizzo di

Pregiate pellicce

in via Lagrange ang. via Cavour

	Valore	Realizzo
Visone Trasp. B.G.	1.890.000	1.700.000
Visone Special.	695.000	625.000
Marmotte Trasp.	1.390.000	1.250.000
Nutrie selvaggia	495.000	445.000
Volpe Patagonia	690.000	620.000
Montoni G.	190.000	150.000
Agnelli G.	150.000	120.000
Persiano P. I.	595.000	540.000
Lapin P.L.	116.000	95.000
Agnello Bolero	55.000	45.000
Colli A.	25.000	20.000

Inoltre: Leopardi, Ocelot, Volpi Groenlandia, Linci, Castori, Castorini, ecc.

Torino, via Lagrange ang. via Cavour, tel 534331
Milano, corso Vercelli 14, tel. 46 93 466
Rimini, p.zza 3 Martiri 18, tel. 25 648

Airtour!
l'agenzia specializzata per i viaggi in
KENYA!!
partenze ogni venerdì con jumbo jet
solamente con VOLI REGOLARI di LINEA
programmi in tutte le agenzie di viaggio o presso Airtour
Milano
Roma
Torino

OGGI IN BORSA

in rialzo
stabile
in ribasso

LE AZIONI A TORINO

	30-1	1-2
ALIMENTARI		
Ailvar	910	910
Eridania	1400	1420
Florio	346	344
Unidal	—	—
Romana Zuccheri	100	100
Venchi Unica	—	—
BANCARIE		
Banco Roma	7650	7650
Comit	10600	10600
Credito It.	1740	1740
Interbanca priv.	9750	9750
Mediobanca	30950	31500
CEMENTI - CERAMICHE		
Ceramica Pozzi	120	120
Eternit	750	750
Eternit pref.	970	970
Fornaci Riunite	2010	2050
Unicem	3000	2980
CHIMICI IDROCAR. GOMMA		
ANIC	118	118
Italgas	645	628
Liquigas	57 50	60
Liquigas priv.	47	47
Mira Lanza	17900	18000
Montedison	138	141
Monted. Gemina	122	121
Puramatil	1080	1048
Pierrel	345	338
Rumianca	1350	1350
SAFFA	3820	3975
SAIAG	1410	1410
Schiapparelli	500	510
COMMERCIALI		
Rinascente	42	44
» priv.	25	30
Silos Genova	1575	1575
IMMOBILIARI		
Beni Imm. It.	360	360
Beni Imm. It. priv.	148	152
Beni Stabili	2000	2000
Cond. Acqua Roma	600	600
Generale Imm.	73	80
Imm. Agr. Vittoria	4350	4350
Isvim	1950	1930
Risanamento	3100	3100
ASSICURATIVE		
Ass. Milano	5450	5675
» » priv.	2770	2830
Latina	650	670
Latina priv.	390	390
Generali	34710	34550
RAS	52200	52725
S.A.I.	4050	4230
Toro Ass.	5700	5850
Toro Ass. priv.	2900	2975
COMUNICAZIONI		
Alitalia priv.	1410	1410
Autostrada To-Mi	950	1000
Fer. Co.	236	248
Italcable	2700	2720
N.A.I.	645	700
SIP	1460	1485
Torino-Nord	129	127
FINANZIARIE		
Bastogi	395	403
Finsider	81	81
GIM	1810	1820
IFI priv.	1965	1975
Ifil	3900	3960
Invest	1440	1530
La Centrale	3720	3770
Mittel	975	975
Piemonte Finanz.	1710	1740
Pirelli & C.	2040	2100
Pirelli S.p.A.	1011	1016
S.A.R.O.M. fin.	875	875
S.I.F.A.	615	595
S.M.E.	195	195
STET	1815	1847
ELETTROTEC.		
M. Marelli priv.	355	355
Marelli & C.	175	175
Pan Electric	—	—
MECC. AUTOMOB.		
FIAT *	1936	—
» priv. *	1535	—
Castagnetti	1210	1230
Gilardini	3230	3170
Grazioano & C.	1370	1390
Nebiolo	275	272
Olivetti	930	920
» priv.	760	770
Westinghouse	7725	7850
MINERARIE METALL.		
Dalmine	235	235
Fornara & C.	510	515
Italsider	116	126
Metalli	1970	1970
Talco & Grafite	25750	25500
Terni	82	82
CARTARIE - EDITOR		
Burgo ord.	4550	4575
» priv.	3000	3000
Cartiera Italiana	163	165
TESSILI		
Cot. Cantoni	3180	3180
Fisac	1285	1285
Borgosesia S.p.A.	2550	2545
Borgosesia Risp.	2330	2180
Montedison Fibre	119	119
» » pr.	180	180
Viscosa	428	460
» priv.	290	290
DIVERSI		
Acque pot. TO	560	560
Ciga	940	960
CIR	7200	7310
Pacchetti	34	34
OBBL. CONV. A TERMINE		
B.U. 73/83 7%	64 20	64 20
G.I.M. 73-78 7%	69 30	69 30
Pirelli 68/84 5%	68 80	68 80
Med. Fingest 7%	86 80	93 50
Med. C. Erba 7%	65 80	65 80
» Viscosa 7%	76 80	76 80
Med. S. Spirito 7%	78 30	78 80
Med. Montefibre 7%	—	—
Metalli 67 6%	69 30	69 30
Liquigas 7½ '70	49 30	49 80
» » '71	49 30	50 30
» » '72	47 40	48 80
» 7% '73	44 80	47 30
Iri Stet 7 %	79	80 20

* Titoli a contrattazione continua; ultimo prezzo.

REDDITO FISSO A TORINO

	30-1	1-2
VALORI DI STATO		
Rendita 5%	71 30	71 30
Redimibile 3½%		
Ricostruz. 3½%	94	93
» 5%	94	94
Pr. R. 5% Trieste	93	93
Rif. Fond. 5%	—	—
Pr. R. 5% Tr. '54	95	95
Pr. Ed. Sc. 5½ '67	82 60	82 60
» » '68	78 10	78 10
» » '69	75 50	75 50
» 6% '70	75 40	75 40
» » '71	80	80
» » '72	79	79
» 9% '75	89	89
» » '76	—	—
B.T.N. 5% '77	99	99 30
» » '78	94 30	94 40
» 5½% '79	87 95	88 10
» » '80	78 10	78 10
» » '82	99 40	99 20
B.T.Q. 7% '78	96 25	96 25
» 9% '79	94 40	94 60
» » '79 II	93 475	93 60
» » '80	94	94
OBBLIGAZIONI		
ENEL 6% '65 I	78 30	78 30
» » '65 II	80 20	80 20
» » '66 I	75 30	75 20
» » '66 II	75 40	75 325
» » '67	71 95	72 05
» » '68 I	70 30	70 40
» » '68 II	70 50	70 80
» » '69 I	69	69 20
» » '69 II	69 30	69 60
» 7% '70	83 10	82 80
» » '71	80 90	81
» » '72 I	78 50	78 70
» » '72 II	69 50	70 05
» » '73	68 50	68 75
» » '74 ind.	116 90	117
» 10% '75	93 80	93 875
» Europa 6%	92 90	93 20
IRI 6% '64	87 80	88 10
» » '65	80 875	81 10
» Alfa 7% '70	74 50	74 50
Selap 5½% '65	56 50	56 50
» » '67	54	54
Autostrade 6% '68 I	69 70	70 10
» » '68 II	73 40	73 70
» » '69	67 90	67 90
» 7% '71	79 20	79 60
» » '72	75 875	76
» » '73	69 80	69 80
OO.PP. 5%	60 30	60 40
» 5½%	61 45	61 30
» 6%	60	60 25
» 7%	62 90	63 10
» '74 8%	63 40	63 40
» '75 8%	61 95	62
» I.St. 7% 1°	71 80	71 25
» » » 2°	70	69 80
» » » 3°	70 30	69 50
» » » 4°	70	70
» » » 5°	69 60	69 60
» » » 6°	68 20	68 80
» » » 7°	69	69
» » » 8°	70	70
OO.PP. I.ST. 9% 9°	81	81
» Anas 6% '66	60 80	60 50
» » 7% '72	62 80	62 80
» Aut. 6% 1°	61 10	61 10
» » 7% 1°	62 40	62 60
» » » 2°	62 70	62 70
FF.SS. 6% '65 I	77 80	77
» » '65 II	77 70	77 70
» » '66 I	74 30	74
» » '66 II	76 10	76 10
» » '67	72 40	72 95
» » '69 I	68	68 70
» » '69 II	79 90	79 90
» » '70	66	66
» 7% '71	70 95	70 95
» » '72 I	72 20	73 80
» » '72 II	70 30	70 30
A.F.S. 6% '67	73 40	74 10
» » '68	72 40	72 40
» » '69	69 70	69 70
» 7% '70	70 80	70 80
» » '71	78 90	78 90
» » '72 I	78 60	78 60
» » '73	80	80
» 8% '74	88	88
» 8% '75	92	92
P.Verde 6% Sp. 1°	80 20	80 45
» » » 2°	75 50	75 50
» » » 3°	76 80	77 50
» » » 4°	74	73 30
» » » 5°	73 30	73 30
» » » 6°	72 20	72 20
» » » 7°	70 30	70 30
» » » 8°	69 40	69 40
» 7% 1	73 20	73 20
» » II	69 80	69 80
Icipu vent. 5½%	90 90	90 90
» » 6%	74 25	74 25
» » 7% 1°	69	69
» » » 2°	69	69
» » » 3°	66 80	66 80
» » » 4°	66 40	66 40
» » » 5°	65 50	65 50
» » » 6°	69	69
IMI 7% XXVIII	75	75
» » XXIX	74 30	74 60
» » XXX	97	97
» » XXXI	94 30	94 40
» » XXXII	85 50	85 50
» » XXXIII	74	74 20
» » XXXIII op.	96	96 10
» » XXXIV	68 50	68 70
» » XXXV	75 30	75 80
» » XXXVII	67 70	67 70
» » XXXIX	69 50	69 50
» » XL	93 50	93 50
IMI XLI 8%	71	71 90
» XLII 8%	67 80	67 80
» XLIII 8%	82 80	82 80
» XLIV 8%	—	—
» XLV 8%	80 80	79 80
» s.s. '64 I.V.	84 10	84 40
Eni Sud 6% '64 9°	92 20	92 20
Fiat 5½% '60	91 30	91 30
Olivetti 7% '58	—	—
Olivet. 6½% '59	94	94
» 5½% '62 1°	84 70	83 50
» 5½% '62 2°	88 80	88 80
It. Gas 5½% '61	84	84
Rumianca 5½% '60	—	—
» » '62	88 30	88 30
Viberti 7% '59 I	92 50	92 50
» » » II	92 50	92 50
Fornara 7% '56	—	—
RIV 5½%	70 50	68 50
Lancia 5½% '60	—	—
» » '62	87	87
Fergat 8%	80	80
Torino-Savona 5½	86 30	86 30
Tr.G.S.Bern. 5½	83	83
Cart. It. 5½ '62	77 50	77 50
Isvelm. 6% '64 9°	94 50	94 50
» » » 10°	91 60	91 60
» » '65 11°	89 40	89 40
» » '66 12°	88 50	88 50
» » '67 13°	84 25	84 80
» » » 14°	82 60	82 60
» » '68 15°	80 40	80 40
» » '69 16°	81	81
» 7% '70 17°	80	80
» » '71 18°	78	78
» » » 19°	77 40	77 40
» » » 20°	75 40	75 40
» » » 21°	74	74
» 9% » 22a	87 80	87 80
Torino 6% '52	81	81
» Aem 5½ '60	74 30	74 30
» » » '62	—	—
S. Paolo 5%	85	85
» 6% conv.	71 45	70 80
» 6%	70 70	70 60
» O.P. 6% conv.	66 45	66 45
» » 6%	66 45	66 45
Credito Fond. 5%	78 60	78 60
C.I.S. 7% '70	83	83
» » '71 1°	80	80
» » » 2°	77 50	77 50
» » '72	75 50	75 50
» » '73	73 50	73 50
C.F.Piem. V.A. 6%	70 70	70 60
OBBLIG. IN VALUTA ESTERA		
Enel 7½% ($)	70	70
OBBLIGAZ. CONVERTIBILI		
Beni Imm. It. 7%	64	64
Imm. Roma 6%	—	—
IRI Stet 7%	78 70	79 80
Rumianca 6%	86 50	84 50
Pirelli S.p.A. 5%	68 50	68 50
Med. Fingest 7%	86 50	93
Med. C. Erba 7%	65 50	65 50
» Viscosa 7%	76 40	76 40
Med. Sip 7%	78 60	78 60
» S. Spirito 7%	78 40	78 40
» Montefibre 7%	69 70	69 70
Metalli 6%	69	69
Liquigas 7½% '70	49	49 50
» » '71	49	50
» 7½% '72	47 10	49 50
» 7% '73	44 50	47
GIM 6%	69	69

Di nuovo prudenza ribassi modesti

TORINO — Riunione nel complesso positiva. Gli appunti al rialzo hanno interessato molti valori fin qui trascurati e l'attività ne ha tratto giovamento con scambi discretamente animati, soprattutto per telefonici e Sip. Variazioni positive per tutti i valori del settore delle comunicazioni, per molti finanziari e assicurativi, ad eccezione di Generali, Ras e Toro, che segnano limitati arretramenti. Piuttosto trascurate le Fiat. Contrastati i titoli locali.

BORSA CONTINUA — Fiat ord.: 1927; priv.: 1532, 1524; Borgosesia risp. 2180; Saffa risp. 3300; Liquigas risp.: 43; Generali 34.600, 34.700 off.

Quotazioni delle valute nel mercato parallelo: sterlina oro vecchia 49.000 - 51.000; sterlina oro nuova 52.500 - 54.500; marengo svizzero 45.500 - 48.500; sterlina carta GB 1700 - 1740; dollaro Usa 885 - 915; marco germanico 409 - 419; franco svizzero 437 - 447; franco francese 185 - 192; oro fino 5180 - 5330; argento 140 - 155.

A MILANO

Consolidamento su prezzi leggermente inferiori alla vigilia e con buona resistenza di fondo. Questa la sintesi della seduta odierna svoltasi in una atmosfera nuovamente prudente con un volume ridotto di affari. La seduta si è risolta abbastanza rapidamente accentuando modeste flessioni su quasi tutto l'arco del listino; poche le variazioni al rialzo tra cui le Burgo privilegiate.

Ecco le quotazioni:

Abeille 7320; Aedes 1283; Alitalia 1478; Alivar 850; Alleanza 15.650; Anic 122; Assicuratr. 125.900; Autos. To-Mi 579; Bastogi 399; B.co Roma 8000; Beni Imm. or. 360; Beni Imm. pr. 157; Beni Stabili 1945; Binda 1490; Breda 1345; Brioschi 13.090; Burgo or. 4780; Burgo pr. 3100; Caffaro 268,50; Cantoni 3200; Carlo Erba or. 725; Carlo Erba pr. 434.

Cascami 4410; Cementir 518; Ciga 945; Cir 7300; Coge 800; Comit 10.930; Comp. Milano or. 5780; Comp. Milano pr. 2720; Comp. Toro or. 5900; Comp. Toro pr. 2960; Cond. Acqua 610; Credit 1796; Cucirini 3050; Dalmine 245; De Ferrari 1380; E. Marelli 165; Eridania 1400; Eternit 699; Falk or. 2540; Falk pr. 2300; Fiat or. 1920; Fiat pr. 1525.

Finmare 67; Finsider 82,25; Fisac 1290; Fond. Incendio 5051; Fond. Vita 13.240; Generalfin 875; Generali 34.710; Gilardini 3141; Gim 1820; Ginori 96; Ifi pr. 1960; Ifil 3935; Ilssa Viola 1290; Imm. Roma 82; Iniziativa 3770; Interbanca 9800; Invest 1500; Isvim 1900; Italcable 2750; Italcementi 10.110.

Italgas 631; Italia Ass. 15.845; Italsider 127; La Centrale 3748; L'Ausiliare 4180; Lepetit or. 13.140; Lepetit pr. 13.050; Linificio 275; Liquigas 60; Magneti M. 360; Magona 1529; Marzotto 991; Mediobanca 31.280; Metalli 1969; Mira Lanza 17.800; Mittel 915; Mondadori pr. 660; Montedison SS 142,25; Montedison CS 117,50; Montefibre or. 90; Montefibre pr. 223.

N.A.I. 675; Nebiolo 274; Nord Milano 395; Olcese 42; Olivetti or. 908; Olivetti pr. 785; Pacchetti 35; Pierrel 330; Pirelli e C. 2079; Pirelli SpA 1010; Ras 52.400; Rinascente or. 43,25; Rinascente pr. 27,50; Risanamento 3048; Romana Zuc. or. 65; Romana Zuc. pr. 219; Rotondi 8850; Rumianca 1540.

Saffa 4010; Sai 4200; Sarom 875; Sifa 585; Silos 1625; Sip 1495; Sme 197; Stampati 3790; Standa 1650; Stet 1849; Tecnomasio 287,75; Terni 85; Tosi Franco 10.390; Trafilerie 465; Un. Manifat. 8300; Viscosa or. 449; Viscosa pr. 295; Westinghouse 7680.

Prezzi informativi: sterlina oro vecchio 48.000 - 50.000; sterlina oro nuovo 53.000 - 54.000; marengo 46.000 - 48.000; oro fino 4775 - 4975; argento 135.750 - 139.750.

Disavanzo record dello Stato nel '77: 16.600 miliardi

ROMA — Il disavanzo delle casse dello Stato ha toccato nel 1977 un nuovo tetto record (16.600 miliardi al netto delle operazioni di consolidamento, contro 13.100 miliardi concordati con il FMI), ma è notevolmente migliorato, sotto il profilo economico, il modo di coprirlo. Rispetto agli anni precedenti è infatti salita in misura rilevante (fino al 37,8%) la quota del fabbisogno di cassa coperta dall'acquisto, da parte di aziende di credito e privati, di titoli a medio e lungo termine. Nel 1975 era stata pari al 21,5% e, nel 1976, solo al 5,3%. (Agi)

Sparò a uno della «Vallanzasca» arrestato

MILANO (r.d.m.) — **Mario Cavorsi, ricercato perché accusato di aver tentato di uccidere Antonio Colia, luogotenente di Renato Vallanzasca, è stato arrestato con due complici dai carabinieri sull'autostrada Milano-Como allo svincolo di Turate a bordo di un'auto rubata.**

Nella vettura i militi hanno rinvenuto numerosi armi da fuoco delle manette e tutto l'armamentario occorrente per un sequestro di persona. Adesso sono in corso indagini sul Cavorsi e sui suoi complici anche per stabilire se il terzetto non faccia parte della «Anonima sequestri» che sta terrorizzando l'Alta Lombardia e in particolare le province di Varese e di Como.

NELLE SCUOLE DELL'URSS PER LA PRIMA VOLTA

LEZIONI DI SESSO A MOSCA

MOSCA — Il sesso sta per entrare per la prima volta nelle scuole moscovite, e questo è il segno più recente e significativo dell'evoluzione dell'atteggiamento ufficiale nei confronti di un argomento che, in nome della rigida morale sovietica, fino a poco tempo fa era considerato tabù. Usando le pudiche circonlocuzioni che anche in Occidente erano d'obbligo una generazione fa, il direttore della Pubblica Istruzione di Mosca, Georgy Aseyev, ha abbordato questo tema in un articolo pubblicato dal settimanale «Nedelya», supplemento del quotidiano governativo «Izvestija». «Indubbiamente, uno dei problemi più acuti dell'insegnamento è l'educazione sessuale — scrive Aseyev. — Dobbiamo o non dobbiamo far studiare questa materia nelle scuole? Non possiamo sfuggire a questa alternativa». Rispondendo in senso affermativo, sia pure con molte cautele, a questa domanda, egli preannuncia un nuovo programma di educazione sociale che quest'anno verrà sperimentato in alcune scuole selezionate della capitale sovietica, e che verrà eventualmente esteso alle altre «dopo che medici, insegnanti e genitori avranno analizzato i risultati».

La «rivoluzione sessuale» divampata in Occidente non ha neppure sfiorato l'Unione Sovietica. Molti tra coloro che hanno voce in capitolo condividono ancora l'idea «ortodossa» secondo cui il comunismo non si può mescolare con il sesso. Un paio d'anni fa una rivista medica sovietica informava i lettori che il rapporto sessuale non doveva durare più di due minuti, ed esprimeva la convinzione che le esperienze prematrimoniali «possono provocare (nei giovani) fluttuazioni della loro potenza sessuale (...) e persino reazioni nevrotiche».

Per le ragazze poi, secondo la rivista, i rapporti prematrimoniali erano del tutto inammissibili anche perché riducevano le «chances» di trovare marito; inoltre è risaputo che le donne sono interessate al sesso molto meno degli uomini. Invece, più recentemente alcune indagini sociologiche sovietiche hanno smentito queste idee vecchio stile e hanno dimostrato, per esempio, che gran parte degli uomini e una maggioranza, sia pure meno netta, di donne approvano il sesso al di fuori del matrimonio.

Le opinioni innovatrici di Aseyev riflettono, a quanto sembra, la preoccupazione delle autorità sovietiche per il calo delle nascite (almeno tra i russi e le altre nazionalità «europee» dell'Urss), per la percentuale dei divorzi che raggiunge il 40 per cento e per il grande aumento degli aborti e delle nascite illegittime.

Nel suo articolo intitolato «lezioni in preparazione della vita», Aseyev lamenta la mancanza di buoni testi di educazione sessuale e afferma che il suo dipartimento sta lavorando per produrne alcuni, da utilizzare come base per le discussioni che si svolgeranno nelle riunioni di insegnanti e di genitori su questo tema. «Sfortunatamente — scrive Aseyev — non esistono sull'argomento libri migliori di quello di Makarenko» (si tratta di un pioniere dell'educazione sovietica degli Anni Venti).

Secondo Aseyev anche oggi la definizione dell'educazione sessuale data da Makarenko resta valida e appropriata. «Si tratta prima di tutto — scriveva Makarenko — dell'educazione della personalità culturale e sociale (...) per imparare come amare, come essere felici, come rispettarsi l'un l'altro, e per apprendere l'amore e la dignità umana». La stampa sovietica ha già riportato notizie relative ad esperimenti di educazione sessuale già compiuti nelle Repubbliche baltiche (Lituania, Lettonia ed Estonia), ma a Mosca devono ancora essere compiuti i primi passi in questo senso.

«La parola sesso non viene mai neppure citata nelle scuole — ci ha detto una madre di famiglia moscovita. — Gli insegnanti di biologia si trovano in difficoltà perché devono insegnare la loro materia come se il sesso non esistesse, anche se parlano di gatti o di altri animali». Aseyev afferma che l'introduzione dei corsi di «sesso e igiene» nelle scuole è un problema estremamente complicato e che richiede una lunga meditazione. L'autorità dell'insegnante è una cosa di suprema importanza, egli sottolinea.

TORINO CRONACA

20 milioni o il figlio

Otto giovani, alcuni dei quali minorenni, sono comparsi stamane davanti alla terza sezione del Tribunale (pres. Jannibelli, p.m. Caminiti-D'Aragona) accusati di furto, ricettazione, porto d'armi abusivo, rapina e di un tentato rapimento. Sono Domenico Antonio Stramandinoli, 20 anni, Maurizio Turco, 16 anni, Mauro Crepaldi, 17 anni, Sebastiano Silanus, 17 anni, Pasquale Marione, 35 anni, Ludovico Ficarra, 27 anni, Mario Velardita, 36 anni, e Calogero Rizzo, 24 anni.

I primi quattro in particolare avrebbero minacciato il proprietario del bar Italia di Nichelino, Franco Marchetti, di rapirgli il figlio se non avesse sborsato 20 milioni. Hanno rapinato Maria Emma Cerutto della borsetta con 200 mila lire, ed hanno poi appiccato il fuoco al locale del Marchetti per dimostrare che facevano sul serio. Sono difesi dagli avv. Balestra, Perla, Trebbi, Albanese e Muccio.

Riconda, Benincasa e Marentino di fronte al rag. Ferrando?

Confronto per l'impero del pane

Stamane, alle 9,15, il panificatore Franco Riconda, 40 anni, via Gotti 2, si è presentato dal giudice istruttore dottor Aldo Cuva, accompagnato dal suo legale, avvocato Aldo Perla. E' accusato di aver commesso due estorsioni e di averne tentata una terza, reati per i quali il Codice prevede una condanna che va da 3 a 10 anni di reclusione, aumentabili di un terzo o della metà, se i fatti, come risulta nel caso specifico, sono stati commessi da più persone.

E' opinione del magistrato, come trapela dal capo d'imputazione da lui redatto, che il Riconda avrebbe agito su istigazione del ragionier Luigi Ferrando, 53 anni, amministratore della «Centrale del pane» e presidente del consorzio panificatori, e con la complicità di Antonio Benincasa, 55 anni, e di Giuseppe Marentino, 43 anni.

Sempre secondo l'accusa, il Riconda avrebbe costretto, con minacce più o meno larvate, il titolare di un forno, Angelo Chirigu, a cedere il suo esercizio al ragionier Ferrando che voleva monopolizzare il mercato del pane in città e nei comuni della cintura. Avrebbe poi ripetuto la sua azione intimidatoria nei confronti di Bruno Prisco, che è stato costretto a cedere il suo forno ed a impegnarsi di cessare la concorrenza per almeno 10 anni, dietro compenso di 6 milioni.

Il tentativo di estorsione sarebbe stato commesso ai danni di Celestino Zaru, che è stato minacciato affinché desistesse dal progetto di impiantare un forno in corso Casale 137. Il panettiere ha aperto il forno ed il terzetto non ha potuto fare nulla per impedirglielo, poiché, in seguito alle denunce, la magistratura aveva già incominciato l'inchiesta.

Franco Riconda con l'avvocato Perla

Com'è noto il Ferrando è stato arrestato l'8 novembre scorso ed, a breve distanza, ha ottenuto la libertà provvisoria versando la cauzione di 15 milioni. Il Riconda si proclama innocente. *«Non ho mai commesso le estorsioni che mi vengono attribuite* — dice —. *Non so se le abbiano fatte gli altri, ma se dovesse risultare qualche cosa a loro carico, perché ci devo andare di mezzo io. Conosco il ragionier Ferrando, il Benincasa ed il Marentino, ma con loro ho avuto soltanto normali rapporti di lavoro».*

Ci risulta che ieri sera anche il Benincasa ed il Marentino hanno ricevuto l'ordine di comparire davanti al dottor Cuva la settimana prossima. Entrambi hanno già avvertito i loro legali, avvocati Zaccone e Morra, i quali dovranno assistere ai loro interrogatori. Non è da escludere che, in ultima analisi, il giudice istruttore decida un confronto fra il Riconda, il Benincasa, il Marentino e il ragionier Ferrando che, a suo giudizio sarebbe l'ideatore ed il promotore del «racket del pane».

DELITTO CERETTO: Giovanni Jaria, il suo factotum Manlio Panu e Rocco Lo Presti

Da una vecchia intervista la verità

Ancora un'altra pagina, in Tribunale che riconferma punto per punto quanto «Sampa Sera» aveva pubblicato in una serie di «rivelazioni», nel corso delle indagini seguite al ritrovamento del cadavere dell'impresario Mario Ceretto sequestrato a Cuorgnè (ora finalmente emerge) per «dargli una lesione.

Resterà un mistero — forse però — perché soltanto ora emergono i risvolti «veri» di questa tragedia. Complicità, connivenze, protezioni, silenzi e paure hanno ostacolato le indagini dell'istruttoria. Si delinea oggi in Tribunale, per esempio, per la prima volta, la figura di Giovanni Jaria; trova conferma la frettolosa scomparsa di un dipendente di Mario Ceretto, il suo factotum Manlio Panu, e la vedova conferma che ci fu realmente una richiesta di riscatto di un miliardo.

Giovanni Jaria (allora indagavano i carabinieri agli ordini del maggiore Ruggeri e l'inchiesta era diretta dal giudice Gumina) era stato avvicinato dai cronisti di «Stampa Sera», che lo avevano intervistato. Un incontro che oggi acquista alla luce del dibattito processuale un particolare interesse.

«Abbiamo incontrato Giovanni Jaria, neo eletto al consiglio comunale di Cuorgnè, sulla piazza principale. E' un giovane disinvolto, sicuro di sé. Gli chiediamo un colloquio. E' gentilissimo.

La vedova dell'industriale

«A disposizione» risponde. Ci accompagna nel suo ufficio poco distante. Parla con spiccato accento calabrese. E' nato a Condofuri (Reggio Calabria) il 20 febbraio 1947.

«Questa storia di mafia in un paese tranquillo come Cuorgnè — dice — mi sembra una chiara campagna diffamatoria nei miei confronti. Ero qui da ragazzo. Mi sono fatto dal niente, ero garzone muratore. Evidentemente quando uno si crea una piccola posizione trova sulla sua strada tanta gente che gli vuole male».

Entriamo subito in argomento: «Conosceva Mario Ceretto?».

«Mio carissimo amico. Quando ho iniziato, posso dire che è stato quello che mi ha dato aiuto. "Dobbiamo aiutare Giovanni", diceva, "è uno che farà strada". Ceretto mi ha dato la prima fornitura di mattoni, a credito. Dicono che sono mafioso: mi portino davanti al magistrato. Se lavorare significa essere mafiosi allora siamo in tanti».

Domandiamo: «Circolano voci che lei prima di presentarsi col psi ha offerto voti al pci ed alla dc, pur di essere eletto e avere la carica di assessore ai lavori pubblici. Cosa c'è di vero?».

«Ho condiviso le idee comuniste fin da ragazzo. Però, come ho spiegato pubblicamente, qualsiasi amministrazione *sana* avrà sempre il mio appoggio. E' stata una manovra per non farmi eleggere. Da quel momento ho visite continue dell'Ispettorato del lavoro: non è mai risultato qualcosa di irregolare. Invece ringrazio ancora chi ha avuto fiducia in me: 550 voti di preferenza, ma 203 soltanto, validi, perché brava gente, ma poco istruita, non ha votato come si doveva. Mi volevano eleggere e dicevano: "Tu ci devi rappresentare, Giovanni"».

«Dicono che lei è "un pezzo da 90"».

«A Cuorgnè pezzi da 90 non esistono». Sorride disarmante: «Non sono capace di fare della politica, ma so che cosa ci vuole per mantenere una sana amministrazione».

«Se non esiste la mafia come spiega delitti come quello di Cannizzaro ucciso a rivoltellate in piazza e finito con un colpo in bocca?».

Una pausa e risponde: «Non sono cose che mi riguardano. Usanze calabresi».

«Signor Jaria è mai stato a Bardonecchia?».

Ride: «Non so nemmeno dove sia Bardonecchia. Una volta sola ci sono stato, come sono andato a Saint-Vincent, una volta con un artista: il mio amico d'infanzia Mino Reitano. Era per un battesimo».

«Battesimo di chi?».

Ride ancora: «Voi sapete di chi, lasciamo andare».

«Rocco Lo Presti?». Continua a sorridere e riprende poi.

«Anche la storia del "gorilla" che porterei sempre con me. Calunnie sono, calunnie. Sono soltanto uno che lavora sodo e che manterrà i suoi impegni verso i suoi compagni che l'hanno eletto: altro che mafia. Ho una Volkswagen decapotabile verde, viaggio con il tetto aperto. Se temessi qualcuno non lo farei. E poi guardi — solleva il pullover mostrando la cintura — sono disarmato».

echi di cronaca

Sist - inizio corsi
Operatori e programmatori su elaboratori IBM S/32.
Altri corsi: Contabilità - Audit 5 - Perforatrici e registratrici IBM 3742 - Stenodattilo - Paghe e contributi - Consulenti del lavoro.
Sist, via Po 2, tel. 547.573.

Specchi per bagno Davico
Tutte le lavorazioni del vetro, personalizzazione arredamento bagno con assistenza architetto. Specchi su misura in legno e cristallo. Box doccia. Corso Marconiato 13, S.S. Rivoli-Avigliana, tel. 954.0341, Reata.

Centro droga
Tutti i giorni dalle ore 9 alle 19,30 puoi trovare degli amici. Tel. 513.474.

Costumi Carnevale
Vastissimo assortimento per bimbi da 2 a 12 anni al Baby Club, Centro Abbigliamento Bimbi, via Nizza 43, Torino - telefono 687.895.

C.
AGOPUNTURA
TORINO

Trattamenti classici cinesi per la cura delle forme reumatiche, artrosi e dolori in genere, terapia dell'obesità e cellulite con mesoterapia.

Prenotarsi al 332.015.
Via Delleani,8

CARMAGNOLA - Padre di 4 figli

Ucciso in bici

Un operaio padre di quattro figli in tenera età ha perso la vita questa mattina in un incidente stradale a Carmagnola. L'uomo si chiamava Quintino De Franco, nato a Cassano Ionio il 16 agosto 1942. Questa mattina era uscito, come al solito, verso le 7,45 per andare al lavoro in un'impresa edilizia. A casa la moglie, due gemelli di 13 anni, e altri due bambini di 6 e 1 anno dormivano ancora. E' salito sulla sua bicicletta gialla e si è avviato sulla via Poirino in direzione di via S. Francesco di Sales. Nella stessa direzione sopraggiungeva, sorpassandolo un pesante pullman di linea della ditta Chiesa, carico di bambini, con alla guida Maravalle Agostino, di 42 anni.

Non sono ancora state chiarite dai vigili urbani le esatte cause della tragedia: l'uomo potrebbe essere scivolato sull'asfalto ghiacciato, o forse il pesante automezzo lo ha stretto contro il marciapiede.

C'è un solo sistema per essere garantiti nell'acquisto di un usato: chiedere il parere di chi vende il nuovo

AUTO MERCATO

AUTOMERCATO DI TORINO
C.so Giulio Cesare, 360 - Tel. 262.13.13 - Telex AUTOM-TO 23470

L'USATO GARANTITO DAI CONCESSIONARI DEL GRUPPO FIAT

Appuntamento stasera all'Ordine sulla situazione femminile

Ci sono 13 medici donne su 100 maschi

LUISELLA RE

Questa sera alle 20,30 — e l'appuntamento rientra in una serie di riunioni iniziate lo scorso ottobre e ripetute ogni primo mercoledì del mese — presso l'Ordine dei medici di via Caboto 25 si terrà un incontro organizzato dalla sezione piemontese dell'Aidm (Associazione nazionale donne medico) per laureate e studentesse in medicina.

«*Stiamo portando avanti due grandi temi di medicina sociale* — precisa la presidente della sezione, Iolanda Valerio De Carli — *imperniati rispettivamente sulla tematica della violenza contro i bambini, in preparazione all'Anno internazionale del Fanciullo fissato dalle Nazioni Unite nel 1979, e sulla pericolosità di un uso sconsiderato relativo all'energia dell'atomo, sia per quanto riguarda radiografie e schermografie di massa, sia rispetto alla proliferazione delle centrali nucleari. Abbiamo bisogno della collaborazione di tutte le colleghe che son sensibili ai problemi della medicina preventiva e sociale. Soprattutto adesso, dato che stiamo per varare una serie di ricerche relative alla violenza sul bambino particolarmente impegnative. Di qui, un rinnovato invito di partecipazione*».

In Piemonte le dottoresse in medicina sono 894 contro circa 8100 colleghi maschi. Di loro, soltanto una quarantina fa però parte della sezione regionale dell'Aidm.

Dice la presidente della sezione: «*Abbiamo sempre dovuto lottare con critiche e riserve. Molte colleghe ritengono superfluo il nostro impegno in quanto al giorno d'oggi sembra loro superato. Ma mi sembra pecchino di eccessivo ottimismo. Se i medici-donna sono tanto meno numerosi dei medici uomo, e se in percentuale la loro presenza, che a Torino si aggira attualmente sul 13 per cento, in altre province "meno emarginate" si abbassa a livelli sul 2-3 per cento, questo a mio parere significa che prima di un'effettiva parità resta ancora molta strada da percorrere. Lo dimostra tra l'altro anche la scarsissima incidenza di medici-donna specialisti. E neppure vale la seconda critica, secondo cui un'associazione tra professioniste donne è un ghetto che conta poco mentre ha molto più peso l'iscrizione a una delle tante associazioni di specialità. Al contrario, la interdisciplinarietà che raccoglie le nostre iscritte mi sembra offra oggi, messa in primo piano la validità del lavoro in équipe, prospettive particolarmente favorevoli alle esigenze della medicina più aggiornata*».

L'Aidm è nata nel 1921 e le sue iscritte conservavano un motto che, ad essere sinceri, fa venire in mente più una crocerossina da vecchio romanzo che una dottoressa femminista. «*Matris animo curant*». Come dire: curano con l'animo di una madre. Non può essere che un'etichetta del genere venga considerata una stonatura anacronistica dalle agguerrite, ironiche universitarie d'oggi?

La dottoressa Valerio De Carli non è d'accordo. «*A parte che questo motto quasi nessuna lo conosce, secondo me si tratta solo di saperlo interpretare in chiave attuale. Da sempre l'Associazione si batte contro qualsiasi sospetto corporativo e in favore di una medicina socializzata. Da sempre ci occupiamo di educazione e igiene sessuale, dei problemi sanitari legati al lavoro femminile, della prevenzione, dei consultori prematrimoniali di cui alcuni tra i primi, sin dagli Anni 60, sono legati all'iniziativa di nostre aderenti. Non mi sembra affatto siano temi superati. Credo invece che le scarse adesioni raccolte sino ad oggi vadano collegate a una situazione che è tutt'altro che nuova: da una parte l'egocentrismo orgoglioso di tante donne che, come appunto nel caso dei medici, sono riuscite nonostante tutto a conquistare una professione e una "posizione" da uomo; dall'altra, la cronica mancanza di tempo che, certo non solo in questo settore, porta le donne che lavorano a isolarsi da tutte quelle tematiche che esulano dall'affannato tran-tran giornaliero, dal tirare avanti alla meno peggio*».

A Torino l'Associazione donne medico ha alcune sue rappresentanti presso la Consulta femminile piemontese e altre pronte a intervenire nelle Consulte a livello comunale che stanno organizzandosi a Torino, Alessandria, Tortona e in altre città. In più, in tutt'Italia, l'Aidm lavora in collegamento (particolarmente significativa, a questo proposito, la serie di dibattiti avuti con le donne giuriste per la nuova formulazione del diritto di famiglia) con le principali associazioni femminili del Paese.

Dice la dottoressa De Carli: «*Negli ultimi anni però, e ce ne siamo rese conto soltanto da poco, abbiamo segnato il passo. Eccoci quindi impegnate a tirare le fila di un discorso che rischiava di disperdersi; intenzionate a superare il momento critico di questa nuova presa di coscienza per procedere oltre. Il problema dell'aborto, per esempio, accantonati dibattiti e riunioni avvenuti in passato, tornerà certamente sul tappeto*».

Le previsioni, sin da adesso, sono per una polemica interna decisamente accesa. Ma è probabile che l'Aidm, che proprio in questo periodo sta trasformandosi da *apolitica* in *apartitica* la saprà risolvere con la stessa serena cocciutaggine con cui ha saputo inaugurare e conservare, fino a vederli adottati dalla scienza ufficiale oggi più avanzata, valori quali la medicina partecipata, la prevenzione, il passaggio dalla teoria a un'attività sociale.

«*Ripeto quello che disse la presidente internazionale dell'Aidm già nel 1947, nel primo congresso postbellico dell'Associazione* — riassume Iolanda De Carli —. *Le dottoresse non possono né come medici né come donne accontentarsi di esercitare la medicina individuale ma è loro compito partecipare alle attività mediche che tendono a promuovere un globale miglioramento della società*».

BIMBI IN OSPEDALE - Iniziativa delle Nazioni Unite contro la «violenza» degli adulti verso l'infanzia

Allo choc della malattia si aggiunge la solitudine

«Ho un conoscente appena tornato a casa dopo dieci giorni di ospedale. Ne ho viste talmente tante, mi ha raccontato, che credo proprio mi deciderò a scrivere un libro. Ma un bambino nelle stesse condizioni non ha neppure questa possibilità. Non può difendersi, non sa razionalizzare: e lo choc che gli può provocare un ricovero ospedaliero portato avanti con le modalità di oggi, lontano dai genitori tra cose e persone che gli sono estranee e che gli fanno paura, può avere conseguenze irreversibili».

Come per tante altre donne, anche per la dottoressa Valerio De Carli, specializzata in pediatria, l'esperienza personale si fonde, rafforzandola, con quella professionale.

«Il problema della violenza sui bambini in tutte le forme in cui si manifestano, molto più spesso, si camuffa, mi ha interessato particolarmente quando le mie figlie erano piccole e torna a coinvolgermi con particolare intensità adesso, ormai nonna. Per questo, dopo aver partecipato con grande interesse al dibattito sulla ospedalizzazione infantile introdotto in Italia da "Medicina Democratica", seguo adesso con attenzione l'iter della legge, insieme ad altre colleghe, regionale di riforma presentata a questo proposito dai liberali. Lo stesso tema, sempre nell'ambito dell'iniziativa delle Nazioni Unite, verrà approfondito nei corsi che la nostra associazione ha in programma nei prossimi mesi».

Altre ricerche riguarderanno la delinquenza minorile intesa quale risposta ad una precedente violenza esercitata sul bambino; il pericolo collegato a certe forme di pubblicità, che favorisce non tanto i piccoli utenti quanto i grossi industriali, o di spettacoli che in qualche modo sollecitano aggressività e malanimo verso l'infanzia; il rapporto tra il mondo del bambino e quello delle istituzioni tradizionali; la qualificazione professionale degli addetti all'infanzia; la sistematica emarginazione con cui la scuola dell'obbligo continua a respingere proprio i bimbi più deboli, che maggiormente avrebbero bisogno di rimanervi inseriti.

Dice la presidente dell'Associazione donne medico: «Il problema di fondo però resta sempre lo stesso. Come pediatra vedo centinaia di bambini al mese e sono convinta che chi denuncia oggi una "nuova" violenza verso i piccoli è in errore. Da sempre l'uomo è l'essere più violento nei confronti della prole, e da Freud abbiamo imparato a riconoscere quell'aggressività del più grande verso il più piccolo che va sotto il nome di complesso di Crono. Ciò che conta dunque è ammetterla per poterla superare, per entrare in sintonia non soltanto ognuno coi propri figli ma anche con quello che essi rappresentano: l'umanità di domani. Sono inoltre convinta che la liberazione della donna, per quanto ciò comporti un'inevitabile conflittualità, vada di pari passo con quella del bambino e di tutti gli individui più indifesi. Di qui il traguardo di una società dove il patriarcato, capace di allevare soltanto degli schiavi o dei padroni, non ha più alcuna ragione di esistere».

Parole grosse, astrazioni che suonano lontane. «In realtà, molto meno di quanto possa sembrare — *sorride la dottoressa De Carli* —. La nostra presa di posizione contro le radiazioni ionizzanti e di conseguenza contro l'eccessiva disinvoltura con cui si tende ad utilizzare (a livello sia di indagini radiologiche di massa che nei programmi del nuovo piano energetico nazionale), l'energia dell'atomo, è nata per esempio da un convegno sulla pianificazione familiare. Semplicemente partendo da alcuni problemi di genetica estremamente concreti».

CENTRO EUROPEO CONFEZIONI

PIAZZA ADRIANO 15
E
PIAZZA ROBILANT 20/D
(borgo San Paolo)

GRANDE VENDITA INVERNO

I NOSTRI PRODOTTI SONO CONFEZIONATI ESCLUSIVAMENTE CON TESSUTI BIELLESI

PER UOMO DONNA BAMBINO
DELLE MIGLIORI CASE ITALIANE

PREZZI SCONTATI

minimo 50%

eventuali riparazioni a nostro carico

CENTRO EUROPEO CONFEZIONI

TACCUINO DEL LETTORE

Oggi festeggiamo

S. Cecilio. S. Severo (protettore dei conciatori). S. Innocenza. S. Sigisberto). S. Orso (patrono di Cogne). Oggi mercoledì 1° febbraio: il Sole è sorto alle 7,49 e tramonta alle 17,35. Ultimo quarto alle ore 0,52. Domani festeggiamo: Candelora. Dago. Teodorico.

Manifestazioni

Informazione e magistratura — Questa sera alle 21,15 nella sede del Circolo della stampa, corso Stati Uniti 27, il Consiglio interregionale Piemonte Valle d'Aosta dell'Ordine dei Giornalisti organizza un dibattito su: «*Libertà di informazione e potere della magistratura*» con la partecipazione del dott. Giancarlo Caselli, giudice istruttore presso il Tribunale di Torino e del prof. Vittorio Barosio, ordinario di diritto processuale. Moderatore: Carlo Gigli, presidente dell'Ordine interregionale dei giornalisti.

Dibattito sulle sentenze assolutorie — Il comitato regionale antifascista si riunisce domani alle 16 nell'aula del Consiglio regionale, piazza Castello 205. Motivo: esaminare «*l'inquietante situazione creata dalle sentenze assolutorie di Milano e di Roma*».

L'incontro si svolgerà sulla base di due relazioni. La prima sarà tenuta dall'avv. Adriano Bianchi, consigliere regionale del gruppo dc, medaglia d'argento al valor militare della Resistenza su «*I processi di Roma e Milano contro l'eversione fascista*»; la seconda dal presidente del Consiglio regionale, Dino Sanlorenzo, su «*Bilancio delle iniziative assunte in attuazione dell'ordine del giorno approvato dal Consiglio regionale il 23 novembre '77*».

GENERALKERO
S.a.s.
di Bertolone & C.
PULIZIA
E DEMOLIZIONE
SERBATOI NAFTA
TELEFONI 739.5808 - 739.5371

Revisione dei camion

LUNGA INUTILE VEGLIA

Cara Stampa Sera,
mi rivolgo a te per vedere se si può rimediare a una situazione che reca grave disagio ai camionisti come me, che devono effettuare la revisione del proprio autocarro per il 1978.

Recatomi alle ore 8 al Centro revisioni di via Del Pascolo, mi sono sentito dire che se non mi trovavo sul posto per le ore 6 non sarei passato in quanto si revisionano soltanto 45 autocarri al giorno. Sono tornato sul posto prima delle 6, ma il numero di autocarri presenti raggiungeva già la quota giornaliera e me ne sono di nuovo andato.

Per farla breve, la notte scorsa mi sono trovato sul posto alle ore 2 (due!) ma ho dovuto andarmene di nuovo perché tutto esaurito. Ora, come devo fare per fare la revisione e non incorrere in multe?

Penso che la soluzione sia molto semplice: basterebbe prenotare (durante le ore d'ufficio) tutti coloro che si presentano, fissando il giorno preciso in cui si devono trovare per la revisione. Oppure la proposta è troppo semplice perché all'Ispettorato della Motorizzazione si tenti almeno di prendere in considerazione il disagio recato a tutti noi e si tenti di trovare una soluzione?

Lettera firmata

Le ragazze del Centro professionale Ial-San Luca: a scuola serale per segretarie e poi in coda all'ufficio di collocamento

Due anni per... "un pezzo di carta,,

Centro professionale IAL-San Luca di via Roveda, a un tiro di sasso dalla Fiat Mirafiori: sono le otto di sera e le ragazze della seconda segretarie amministrative arrivano alla spicciolata, libri sotto il braccio e tanta voglia di parlare dei loro problemi, che sono poi gli stessi di tutte le giovani proletarie della cintura industriale.

Alla fine del corso (due anni, 15 ore alla settimana così ripartite: 4 di dattilografia, 3 di computisteria, 3 di paghe, 2 di calcolo, 1 di corrispondenza, 1 di cultura e 1 di religione) riusciranno a trovare lavoro? La concorrenza di diplomate e laureate (e raccomandate...) è molto forte, sembra difficilissimo far fruttare il «pezzo di carta» finale...

«Non ho mai lavorato, da quasi due anni sono iscritta nelle liste di collocamento ma non mi è servito a niente — *dice Anna Pingitore, 19 anni, via Negarville 26/A* —: lunedì, mercoledì e venerdì di tutte le settimane vado a far la coda in via Gioberti, dalle otto all'una in mezzo a quella bolgia sperando sempre in un miracolo che non arriva mai... Frequento questa scuola senza nessuna pretesa, tanto per fare qualcosa; mi sono iscritta ai corsi serali perché di giorno prima o poi spero di poter lavorare».

Donatella Pirricone, 16 anni, via Roveda 20/A, un'altra storia da raccontare: «Due anni fa frequentavo i corsi diurni ma mi hanno stangata perché arrivavo sempre con mezz'ora di ritardo: andavo ad aiutare mia madre che vende fiori al mercato, ho cercato di spiegare la mia situazione agli insegnanti, ma non c'è stato niente da fare. Allora mi sono iscritta alle serali, ma non so neanche perché l'ho fatto, non credo che riuscirò mai a fare la segretaria».

Marisa Porpiglia, 20 anni, via Montevideo 33/26, disoccupata: «Per due anni ho fatto l'estetista senza libretti, mi pagavano poco ma era sempre meglio che stare a casa a far niente. Adesso sono iscritta alle liste di collocamento, ma mi hanno detto che sono troppo vecchia, i padroni cercano ragazzine al primo impiego che non abbiano troppe pretese... Mi piacerebbe fare la segretaria, ma non mi illudo, una mia amica si è diplomata due anni fa ed è ancora a spasso».

Rosy Simiele, 16 anni, via Quarello 30/b, fa la commessa in un magazzino d'abbigliamento ed è pagata... in natura: «Non mi danno neanche una lira, a fine mese porto a casa una gonna o un vestito». *Elegantissima insomma, ma con la pancia vuota se non ci fosse papà:* «Ecco perché vengo alle serali, un giorno spero di poter lavorare per una busta paga. Sono un'illusa?».

d. p.

SI AVVICINA IL GIORNO DEL CARNEVALE DEI BAMBINI

Il teatro gigante di Radio Montecarlo

Il teatro mobile di Radio Montecarlo è in arrivo. La complessa organizzazione (autocarri, pullman, artisti, registi, accompagnatori, elettricisti e meccanici) sta muovendosi e venerdì sera giungerà a Torino, prendendo posizione in piazza San Carlo. Qui sabato mattina si aprirà il gigantesco palcoscenico (una piattaforma di quasi cento metri quadrati) dove, nel pomeriggio, si esibiranno Gianduja e Giacometta, Awana Gana e cento altri artisti.

Il teatro di Radio Montecarlo costituirà quindi un'attrazione a sé, sarà il centro che attirerà la curiosità dei tanti bambini che affolleranno il nostro Carnevale. Tutto gratis, naturalmente. Alcuni ci hanno telefonato per sapere se occorrono biglietti per avere il posto, per assistere alla sfilata, per ricevere i doni. Ripetiamo che non occorre nessun biglietto.

Aggiungiamo però che i doni andranno, come riteniamo sia giusto, soltanto ai bimbi che si presenteranno in costume. Questi riceveranno il nostro poster a colori (l'ha disegnato Franco Bruna, ci sono decine di personaggi che riconoscerete, da Tarzan al sindaco Novelli...), latte-cioccolata o latte-banane delle fattorie Osella, gelati Quemadini offerti dalla pasticceria Quemado, biglietti omaggio per i tre Luna Park di Torino...

Le scolaresche che intendono partecipare in costume in gruppo si iscrivano, anche telefonicamente, a questo numero: 6568.322, e si trovino alle 14 di sabato in piazza Castello, lato Palazzo Madama. Questo per assicurare un minimo di ordine alla sfilata, capeggiata da Gianduja in auto d'epoca, che aprirà il corteo, tra sbandieratori e pifferai. In piazza San Carlo, poi, gran baraonda. Lo scopo del Carnevale è proprio questo: divertirsi serenamente tutti insieme.

Venchi: ancora dal ministro

Un nuovo incontro fra delegazione sindacale torinese e sottosegretario al Bilancio Scotti è in programma per le prime ore di oggi pomeriggio (teoricamente alle 13,30). La riunione di ieri sera si è conclusa con un nulla di fatto e, appunto, con un aggiornamento ad oggi.

La rappresentanza dei sindacati (formata da responsabili confederali, di categoria e delegati del Consiglio di fabbrica) ha ribadito di fronte all'incaricato del governo la propria posizione: no ad un fallimento al buio (cioè senza un preciso piano di ripresa produttiva), sì alla creazione di una società di gestione, mantenimento da parte del governo degli impegni presi per evitare il allimento. Il sottosegretario Scotti ha comunicato ai sindacalisti di attendere, prima di poter prendere qualsiasi iniziativa, un nuovo colloquio con l'amministratore giudiziale Cellini. Colloquio che non è riuscito ad avere ieri e che dovrebbe avvenire questa mattina.

■ SOGEBAR — *Organizzazioni sindacali e lavoratori del servizio bar e ristoro di Porta Nuova hanno inviato, tramite un loro legale, una «diffida» alla direzione dell'azienda.*

Accusano i dirigenti della Sogebar di aver tolto la luce nei locali durante l'assemblea del giorno 28 e di aver attuato una «serrata» per impedire lo svolgimento di quella annunciata per il giorno successivo. La seconda delle due assemblee era stata proclamata per discutere la piattaforma rivendicativa relativa ai carichi di lavoro che le maestranze definiscono «insostenibili» al punto da danneggiare gravemente la loro salute. L'adeguamento dell'organico, dice un comunicato sindacale, consentirebbe anche di dare una seppur limitata comunque utile risposta ai problemi della disoccupazione.

Buttigliera

Il nuovo sindaco

Ieri sera il Consiglio comunale di Buttigliera Alta, riunito in seduta straordinaria, ha nominato il nuovo sindaco, unico argomento all'ordine del giorno. E' stato eletto Fernando Fassino (socialista).

Radis ha vestito d'argento "i re del bosco"

I re del bosco?
Sono il castagno, il faggio, l'abete e la quercia.
Li trovi in regalo, riprodotti su medaglie argentate al 1000 e smaltate a mano, acquistando una bottiglia di Radis.
Sono originali portafortuna da usare come ciondolo, come portachiavi, o come ti pare.

Visto cosa regala Radis?

Radis è Stock: qualità che vale.

Aut. Min. n° 4/182770

❶ Scatta un piano per rimediare alla crescita tumultuosa

«Ricostruzione» di Moncalieri

CLAUDIO GALLO

Negli ultimi quindici anni Moncalieri ha subito una crescita particolarmente tumultuosa, fino a giungere agli attuali 64 mila abitanti. Questo sviluppo è stato però disorganico: alcuni quartieri come Borgo S. Pietro vecchio, non hanno subito incrementi, in altre borgate le case si sono moltiplicate disordinatamente per far posto a nuovi abitanti, la collina è stata invasa dalle ville dei vecchi e nuovi ricchi che fuggivano il caos della città.

Il Piano Regolatore, vecchio di vent'anni, non era più adatto a controllare e dirigere una realtà così diversa da quella per cui era stato ideato; in attesa del completamento dei lunghi e difficili studi per la realizzazione di quello nuovo, si è raggiunto un importante obiettivo con l'approvazione della variante 3 bis da parte della regione Piemonte nel dicembre del '77.

Adottata, come variante 3, dal Consiglio comunale del 20 dicembre '74, si proponeva di bloccare la parte alta della collina e tendeva a reperire a verde pubblico e servizi alcune aree della zona pianeggiante del Comune; con essa le Vallere venivano destinate a verde attrezzato, a parco per il gioco e lo sport.

La variante 3 fu pubblicata per la presentazione di osservazioni: ne furono presentate 117. L'esame di esse condusse a una nuova edizione della variante che fu soprannominata 3 bis. Alla sua adozione, nel novembre '75, seguivano 115 osservazioni, che esaminate dal Consiglio comunale, furono tutte bocciate. La 3 bis fu inoltrata, per il decreto di approvazione, alla Regione, che ha ritenuto di dover introdurre delle modificazioni, in base all'articolo 10 della legge urbanistica. Queste tendevano a ridurre le previsioni di insediabilità in alcune aree del territorio comunale, a ridimensionare le previsioni circa le borgate, e a rivedere alcune zone industriali.

La variante 3 bis, modificata in parte, fu ripubblicata per la presentazione delle osservazioni, che furono nuovamente tutte respinte; in quest'ultima stesura fu finalmente approvata dalla Regione.

Parallelamente a questo iter faticoso, si formava un altro fronte: quello dei ricorsi amministativi contro rifiuti di autorizzazioni edilizie, che avevano la loro origine nelle norme della variante 3 e successive. Al rifiuto di licenza edilizia corrispondeva, in molti casi, l'impugnazione da parte del privato con un ricorso al Tribunale amministrativo regionale, contro quel provvedimento negativo, ma più in generale contro la variante 3 o 3 bis che aveva dato origine a quel rifiuto.

Il Tar ha emesso una serie di sentenze, di cui tre, del novembre-dicembre '75, particolarmente gravi per la variante 3, dove se ne riconosceva di fatto l'illegittimità per una serie di motivi di tipo procedurale.

Di fronte all'estrema gravità e alla pesante portata di queste decisioni, l'Amministrazione è ricorsa al Consiglio di Stato. Notizie ufficiose fanno ritenere accolto il ricorso del Comune, quindi annullate le tre sentenze di primo grado e attribuita completa validità alla variante 3 e 3 bis.

«La piena validità della variante 3 bis segna un notevole passo a favore di un più razionale e organico assetto del territorio della città di Moncalieri — *afferma l'architetto Carlo Novarino, assessore all'Urbanistica* —. La variante si viene quindi a configurare come strumento che garantisce alla collettività una rigorosa tutela del suolo, consentendo in sostanza solo operazioni di riqualificazione dell'abitato per la costruzione di servizi o di recupero del patrimonio edilizio».

I risultati più salienti che la variante 3 bis consente di perseguire sono: la salvaguardia del territorio collinare attraverso un rigido controllo dell'attività edilizia, impedendo un'ulteriore degradazione ambientale e un aggravarsi dei processi di trasformazione in senso negativo del suolo.

— Salvaguardare le aree su cui dovranno sorgere i servizi pubblici e collettivi: giardini, scuole, asili etc.

— Rallentare le spinte di crescita che hanno investito Moncalieri negli anni trascorsi, per consentire di attivare oggi una politica di infrastrutturazione e di servizi.

— Avviare un processo di graduale rilocalizzazione del sistema produttivo, specie per quelle attività oggi presenti all'interno del tessuto residenziale e che con questo sono in contrasto.

Per quel che riguarda gli insediamenti industriali, con la variante 3 bis si è proceduto da una parte a ridurre drasticamente (a circa un terzo) la grossa area industriale di Sanda Vadò e dall'altra ad indicare una zona di nuovo impianto nella quale trasferire le attività industriali oggi in contrasto con le previsioni urbanistiche.

«Al di là della grave situazione economica e delle ristrettezze finanziarie — *continua il comunista Novarino* — non riteniamo che oggi sia possibile consentire insediamenti di nuove attività produttive, per i rilevanti fenomeni che essi inducono *(abitazioni, servizi, urbanizzazione, trasporti, consumo del territorio ecc.)*. In ogni caso pensiamo che i problemi di nuovi insediamenti vadano affrontati in una dimensione comprensoriale e regionale».

(continua)

Remo e Maria Morone e figli prendono viva affettuosa parte al dolore che ha colpito la famiglia per la improvvisa immatura perdita del

CONTE

Carlo Gabriele Cotta

— Torino, 31 gennaio 1978.

Guido e Franco Foscale con le famiglie partecipano al dolore di Alberto, Adriana e familiari.

Renzo e Marinella, Mario e Luigina, Gianni e Thea sono vicini ad Alberto e Adriana.

Presidenza, Consiglio di Amministrazione, dipendenti Società Funivie del Cervino partecipano con profondo cordoglio all'improvvisa scomparsa del

CONTE

dott. Carlo Gabriele Cotta

— Torino, 31 gennaio 1978.

Le **Chiavi d'Oro** piemontesi partecipano al dolore della famiglia del conte **COTTA**.

Venanzio e Chiarina Coda partecipano al dolore della famiglia per la scomparsa del caro amico

CONTE

dott. Carlo Cotta

— Torino, 31 gennaio 1978.

Gustavo Adolfo, Elsa e Maria Rol esprimono con grande dolore il loro affetto alla famiglia Cotta.

Fam. **Bosco & Biangino** partecipano con profondo dolore al lutto della famiglia del conte **COTTA**.

Miki Origone partecipa la scomparsa del conte **COTTA** e porge sentite condoglianze.

Gilberto Patrizio e Massimo sono vicini a Rosa e Vanni per la scomparsa del caro **PAPA'**.

Sono vicini a Rosa **Mike** e **Cristina Claudio Carlo Ugo Etide** e **Lauretta**.

Associazione Volontari Libertà Piemonte partecipa lutto scomparsa valoroso Comandante

Carlo Gabriele Cotta

— Torino, 31 gennaio 1978.

Giulia Greco, Franzo, Giuliana, Riccardo, Cristina e Sella Grande Stevens profondamente addolorati per la perdita del

dott. Carlo Gabriele Cotta

sono vicini ai familiari ed ai suoi collaboratori.

— Torino, 31 gennaio 1978.

Partecipano al dolore di Rosa **Pina Rubatto, Maria Gabriella Lorenzini.**

Mario e Marisa Tovo
Michele e Rosanna Bietto si uniscono al dolore della famiglia per la perdita del

CONTE

dott. Carlo Gabriele Cotta

— Torino, 30 gennaio 1978.

Anna e Mario Einaudi partecipano commossi al dolore della famiglia per la scomparsa del carissimo amico

CONTE

dott. Carlo Cotta

— Roma, 31 gennaio 1978.

Nel rimpianto e nel dolore, vicino a Vittoria ed ai figli, **Franco Piccinini** ricorda

Carlo Gabriele Cotta

amico fraterno suo esemplare comandante nella «Monferrato».

— Milano, 31 gennaio 1978.

Giorgio Aggradi e Marco Giudici consiglieri prendono parte al dolore della famiglia e della Spa Sitav per l'immatura scomparsa del

CONTE

dott. Carlo Gabriele Cotta

— Torino, 31 gennaio 1978.

Addolorati partecipano al lutto della famiglia per la scomparsa del

dott. Carlo Cotta

Mario Foieri
Renata e Rino Cossard
Giuliana e Augusto Fosson
Alberto Della Valle

— St. Vincent, 31 gennaio 1978.

Carla e Renzo Banchieri con **Giovanna e Renato** partecipano al dolore della famiglia.

Licia Torta Debernardi e figli partecipano al profondo dolore della famiglia per la scomparsa del

CONTE

dott. Carlo Gabriele Cotta

— Biella, 31 gennaio 1978.

Bruno e Anna Beccaria con i figli sono affettuosamente vicini ai familiari nel dolore per la scomparsa del

CAV. GR. CROCE CONTE

dott. Carlo Gabriele Cotta

— Torino, 31 gennaio 1978.

«L'anima mia spera nel Signore»

Improvvisamente si è spenta la cara esistenza terrena di

Valeria Albertazzi n. Caudana

Con grande dolore lo annunciano a funerali avvenuti: il marito **Giovanni** con **Mario, Valeria, Angelo** e parenti tutti. La famiglia ringrazia vivamente quanti hanno preso parte al suo gravissimo lutto e ricordato con tanto affetto l'indimenticabile scomparsa. La Messa di suffragio sarà celebrata nella parrocchia S. Teresa del Bambino Gesù (corso Mediterraneo ang. via Caboto), giovedì 16 corr. alle ore 17,30.

— Torino, 1 febbraio 1978.

Felicita Valletta, Giuseppe e Maria Grazia Dondo, prendono vivissima parte al grave lutto.

Edoarda, anche nel ricordo di Valdo, partecipa al dolore e prega.

Emilia e Pietro Lanzoni partecipano con profondo rimpianto al dolore di Nino per la perdita della cara indimenticabile **VALERIA**.

Angelo Pedrale e Carlo Zolla partecipano al dolore del comm. Giovanni Albertazzi e famiglia Rubiolo.

Le famiglie **Morino Monasterolo Boccanera** partecipano al dolore del comm. Giovanni Albertazzi.

Gabriella Gajal de la Chenaye e figlie partecipa commossa alla scomparsa della cara signora **VALERIA**.

Condomini, Inquilini, Amministratore di corso Duca degli Abruzzi 46 prendono parte al lutto della famiglia.

Cristianamente è mancato il

CAV.

Bartolomeo Giovanni Cairola

anni 89

Addolorati lo annunciano i figli dott. **Pier Luigi** e **Adriana** con rispettive famiglie, nipoti, parenti tutti. Un particolare ringraziamento ai proff. Nazzi, Milone, Vbena e dott. Lo Presti. Funerali giovedì ore 11,15 in Busca, partendo dall'Ospedale Mollnette ore 9,15 dopo la benedizione della cara salma. La presente serve come partecipazione e ringraziamento.

— Torino, 1 febbraio 1978.

La famiglia **Galletto** partecipa al dolore della famiglia Cairola.

Gli amici della **Vecchia Guardia** si associano al lutto della famiglia.

Cristianamente è mancata all'affetto dei suoi cari

Maddalena Seibert in Roatta

Addolorati l'annunciano: il marito **Giovanni**, la figlia **Erica** col marito **Daniele**, il piccolo **Marco** e parenti tutti. Funerali ore 10,15 del 2 febbraio nella parrocchia S. Carlo.

— Torino, 31 gennaio 1978.

Francesco Lidia Manlio Roatta, Angelo Maria Masserano partecipano al dolore di Giovanni e congiunti.

Serenamente è mancata

Domenica Plazza ved. Brusa

Ne dànno il triste annuncio la figlia **Mariuccia** con il marito **Francesco**, la nipote **Marcella** con **Dario**, parenti tutti. Funerali e benedizione lo febbraio ore 15,30 da via Val Lagarina 70. La cara salma proseguirà per Santhià ove avverranno la funzione religiosa e la tumulazione nella tomba di famiglia.

— Torino, 31 gennaio 1978.

Condomini Inquilini Amministrazione via Chiabrera 6 partecipano sentitamente al dolore del dott. Michelangelo per la perdita della mamma

N.D. Giulietta Foglietti ved. Lagattolla

— Torino, 31 gennaio 1978.

Il giorno 29 gennaio è mancata all'affetto dei suoi cari

Pierina Ferrando ved. Robino

Lo annunciano con profondo dolore i figli **Sergio, Laura** con il marito **Luigi Peternolli**, il fratello **Carlo**, le cognate, i nipoti e parenti tutti. I funerali avranno luogo oggi mercoledì alle ore 10 nella chiesa parrocchiale di Santa Maria della Misericordia (piazza di Porta Castiglione 4), indi la cara salma proseguirà per il Monumentale di Torino ove si prevede l'arrivo alle ore 15,30.

— Bologna, 1 febbraio 1978.

La **Kikios di Tonio Domenico & C.** partecipa al dolore della famiglia Robino.

La **Ditta Sari** partecipa al dolore della famiglia Robino-Ferrando.

Partecipano con sincero cordoglio al lutto dell'ing. Sergio e Laura Robino, Carlo Ferrando per la scomparsa di

Pierina Ferrando Robino

i colleghi ed amici:
Vincenzo Bianco
Luigi e Roberto Comolli
Agatino e Franco Grecuzzo
famiglia **Lanfranconi**
Aristodemo Saccani e figli
Giuliano e Claudio Simoncelli
Corso Rapaccini
Pluderi
fratelli **Illario**
Carlotto

— Torino, 31 gennaio 1978.

Achille e Giancarlo Busso, Aldo Gamba partecipano commossi al lutto degli amici Robino e Ferrando.

La **Nuova Botto SpA** prende viva parte al dolore degli amici ing. Sergio Robino e Carlo Ferrando.

Partecipano al dolore di Sergio e Laura, **Orsolina, Gianni e Magda Bocchino.**

Il giorno 31 gennaio è mancato all'affetto dei suoi cari il

cav. Alfredo Martinetto

Ne dànno il doloroso annuncio il figlio **Pancrazio** con la moglie **Alda**. Un particolare e riconoscente ricordo per la affezionatissima **Annetta** e per tutti coloro che lo hanno seguito negli ultimi giorni. Alle ore 14 del giorno 1 febbraio dopo la benedizione, la cara salma verrà traslata a Mercenasco d'Ivrea, dove verrà celebrato l'ufficio funebre.

— Torino, 31 gennaio 1978.

Zia Vittoria con **Nuccia, Marco, Giuseppe** e rispettive famiglie partecipano al dolore di Pancrazio e Alda.

Franco e Gemma sono vicini nel dolore a Pancrazio e Alda.

Enrica Bell
Giorgio Liliana Papotti
Orazio Paola Pistono
Nicola Angela Riccardino
Giancarlo Vantel

partecipano al dolore dell'amico Pancrazio.

Cristianamente è mancata all'affetto dei suoi cari

Amalia Trinchero

ex funzionaria Ist. S. Paolo

Lo annunciano i cugini tutti. Un ringraziamento al prof. Strumia, alle Suore e personale tutto di via Bricca. I funerali avranno luogo giovedì 2 corr. ore 8,45 partendo da via Bricca 9. La presente è partecipazione e ringraziamento.

— Torino, 31 gennaio 1978.

L'Istituto San Paolo di Torino partecipa con profondo cordoglio la scomparsa della signora

Amalia Trinchero

funzionaria dell'Istituto in quiescenza

— Torino, 31 gennaio 1978.

I familiari del compianti

Andrea e Piera Alfieri

comunicano che i funerali avranno luogo oggi 1 febbraio alle ore 14,45 partendo dalla chiesa di Sant'Agostino. Si prega di non inviare fiori.

— Cuneo, 1 febbraio 1978.

Direzione e Colleghi dell'Ifi - Istituto Finanziario Industriale prendono parte al dolore di Elisa per la perdita del padre

cav. Enrico Re

— Torino, 31 gennaio 1978.

Il marito **Oscar** ed i figli **Michelina, Antonio e Vittoria**, con i generi, la nuora ed i nipoti annunciano l'improvvisa scomparsa di

Linda Avedano in Russo

La salma sarà benedetta alle ore 14 mercoledì 1 febbraio presso l'ospedale Molinette ed i funerali seguiranno in Asti alle ore 15,30 nella parrocchia di Santa Caterina.

— Torino, 30 gennaio 1978.

Violante Robba partecipa al dolore di Michelina e della famiglia per la scomparsa della cara **LINDA**.

Savina Figlia Berganton partecipa con profondo cordoglio al dolore del genero e della famiglia per la scomparsa della consuocera.

La famiglia **Soffida** partecipa al dolore di Vittoria per la perdita della cara **MAMMA**.

L'Istituto Bancario San Paolo di Torino partecipa con profondo cordoglio al dolore del proprio funzionario rag. Antonio Russo per la scomparsa della madre, Signora

Linda Avedano in Russo

Partecipano al lutto
Pier Giorgio e Irma Cavaletto
dott. **Giorgio e Paola Colombo**
prof. **Giorgio e Graziella Leigheb.**

E' cristianamente mancato

Emilio Spesso

Dànno il doloroso annuncio la moglie **Angela Massa** il figlio **Bruno** con la moglie **Maria Montanari** e la piccola **Ilaria** fratello sorella cognati cognate e parenti tutti. I funerali avranno luogo in Piossasco mercoledì 1 febbraio alle ore 15,30 partendo dall'abitazione via Gorizia 35. La presente è partecipazione e ringraziamento.

— Piossasco, 31 gennaio 1978.

Direzione e Personale della **Cassa Risparmio Torino** partecipano al dolore del rag. Bruno per la scomparsa del padre

Emilio Spesso

— Torino, 31 gennaio 1978.

I **Colleghi** della **Dipendenza di Cuneo** partecipano al dolore dell'amico Bruno per la scomparsa del **PADRE**.

Lorenzo Cromin partecipa al lutto della famiglia per la scomparsa dell'amico

ing. Ezio Bernardi

— Torino, 1 febbraio 1978.

Partecipano al dolore della famiglia Bernardi gli amici: **Marina, Elena, Marino, Adriana, Sante, Erika, Claudio, Antonio, Roberto, Marilde, Lele, Andrea, Bianca, Dodo, Roberto.**

Cristianamente è mancata

Giuseppina Gino ved. Garrone (Pinota)

Lo annunciano: nipote **Francesca**, suora **Nelda** e nipote, sorelle, cognate, nipoti. Funerali in Grana Monferrato oggi ore 14,30.

— Grana, 1 febbraio 1978.

Consiglio dell'Ordine avvocati e procuratori astigiani partecipano con dolore al decesso del collega

AVV. GR. UFF.

Giuseppe Platone

già Presidente dell'Ordine

e si associano al lutto dei familiari.

— Asti, 31 gennaio 1978.

E' mancata all'affetto dei suoi cari

Giuseppina Nicola ved. Gallarate (Pinota)

Lo annunciano con grande dolore la figlia **Gianna** col marito **Ferruccio**. Funerali giovedì 2 corr. ore 10,15 parrocchia San Giulio D'Orta. La presente è partecipazione e ringraziamento.

— Torino, 30 gennaio 1978.

Sono affettuosamente vicini a Walter per la scomparsa del padre

Clerfille Verra

Colleghi Amici Attrezzeria Fausto Carello.

— Torino, 1 febbraio 1978.

E' mancato all'affetto dei suoi cari

Edoardo Federico Coquillard

Ne dànno doloroso annuncio la moglie **Maria Celesia**, i figli **Rodolfo** con **Laura Vetticoz, Enrica** con **Gianni Bersezio, Giulia** con **Teresio Enria** e gli amati nipotini **Jean-Jacques, Raffaella, Alessandra** e il piccolo **Federico**, suocero, cognate, cognati, nipoti, parenti e amici tutti. I funerali partiranno dall'abitazione di Aosta giovedì 2 febbraio alle ore 10.30.

— Aosta, 31 gennaio 1978.

Erminia Enria con i figli **Alfredo** e **Maura, Roberto** e **Paola** si uniscono al dolore di Giulia e Teresio per la perdita del caro **PAPA'**.

Le famiglie **Enria Bocca** e **Aceto** si uniscono al dolore della famiglia Coquillard.

La famiglia **Antonacci** partecipa al dolore di Giulia e Teresio.

E' mancata

Francesca Ruffino ved. Fracchia

Ne dànno il triste annuncio: il figlio **Zaverio** con la moglie **Nini** e nipote **Giancarlo**, sorelle, cognati, nipoti e parenti. Un ringraziamento al dott. Ezio Fusco, suor Giuseppina e signora Maria Barelli per le assidue e amorevoli cure prestate. I funerali giovedì 2 ore 8,45 da via Villa della Regina 21, indi la cara salma proseguirà per Piossasco. Non fiori, la presente quale partecipazione e ringraziamento.

— Torino, 1 febbraio 1978.

Partecipa al lutto il **Gruppo Anziani Municipio di Torino.**

Sono uniti al dolore della famiglia Gillio-Ganio per la perdita del caro papà

Domenico Gillio

Giangiacomo Barra e famiglia
Giuseppe Fiore e famiglia
Elva e Domenico Zanello

— Torino, 31 gennaio 1978.

E' mancato ai suoi cari

Eros Danieli

anziano FIAT

Affranti lo annunciano: la moglie, la figlia **Mariuccia** col marito **Arsenio Costantin**, le adorate nipotine **Cristina** e **Valentina**, parenti tutti. Funerali giovedì 2 febbraio ore 10.15 da casa Vercelli 258.

— Torino, 31 gennaio 1978.

E' mancato

Eugenio Matrojani

Ne danno triste annuncio la figlia **Carla** con il marito **Michele Franzese**, nipoti **Sergio** e **Maurizio**, cognati e parenti tutti. I funerali avranno luogo oggi 1 c. ore 14,30 Parrocchia della Pace.

— Torino, 1 febbraio 1978.

E' mancato

Giovanni Rivetti

anziano FIAT

Lo annunciano moglie, figlia, genero, nipote **Alberto**, parenti tutti. Particolare ringraziamento al nipote dott. Arossa. Funerali giovedì ore 16 parrocchia di Nelve.

— Torino, 1 febbraio 1978.

E' mancata

Agata Romoli

Addolorati lo annunciano: la figlia **Matilde**, la nipote **Claudia** e il genero **Cesare Bosio**. Funerali mercoledì 1 febbraio ore 16 da Ospedale Nuovo Martinetti (via Tofane). La presente è partecipazione e ringraziamento.

— Torino, 31 gennaio 1978.

E' cristianamente mancato il

geom. Rinaldo Varalda

cavaliere di Vittorio Veneto

Ne dànno il doloroso annuncio la moglie **Mariuccia**, i figli **Mario, Franca, Giorgio e Giulio**, la nuora **Adriana Diane**, il genero **Aldo Rosso**, nipoti, la sorella e parenti tutti.

— Vercelli, 1 febbraio 1978.

Ad esequie avvenute la **Girmi S.p.A.**, l'**Amministratore unico Carlo Caldi, impiegati** e **Colleghi** annunciano l'immatura scomparsa dell'apprezzato rappresentante per il Piemonte

Lucio Barbieri

— Ometna, 31 gennaio 1978.

Dopo lunghe ed inaudite sofferenze, sopportate con cristiana rassegnazione, è tornata in Cielo l'anima buona del

comm. Gennaro De Castro

Ne dànno il triste annuncio, la moglie **Nina**, il figlio **Mario**, il fratello **Vincenzo**, la nipote **Iole**, che con [illegible] dedizione lo ha assistito, cognate, nipoti e parenti tutti. I funerali avranno luogo nella parrocchia del Carmine il giorno 3 febbraio alle ore 14,30. La presente serve da partecipazione e ringraziamento.

— Torino, 31 gennaio 1978.

L'amico fraterno **Calogero Tomaselli** e famiglia prendono viva parte al dolore degli amici De Castro.

Famiglie **Giuseppe Demeglio** partecipano profondamente al dolore per la dipartita dell'amico

comm. Gennaro De Castro

— Torino, 31 gennaio 1978.

Le famiglie **Di Rosa-Carulli** prendono affettuosamente parte al gravissimo dolore della famiglia per la scomparsa dell'amico

Gennaro De Castro

— Torino, 31 gennaio 1978.

Improvvisamente il giorno 29 gennaio è mancata

Giannina Rosa in Michelatti

Ne dànno il doloroso annuncio a funerali avvenuti: il marito, i figli **Giacomo, Laura, Ninette** col marito **Luigi Arlando** e nipotino **Luca**, la sorella **Angiolina Magnani** e figli, la cognata **Gabriella Caselli** con **Anna** e **Bruno**.

— Torino, 29 gennaio 1978.

Orsola Arlando con **Paola** e **Jean Bosazza** partecipano al dolore della famiglia Michelatti.

Idilia e Piero Rachetto partecipano al lutto.

Condomini e inquilini di via Sommacampagna 4 partecipano al dolore dei congiunti.

E' mancato

Giovanni Serra

Ne dànno il triste annuncio il figlio, nuora, nipotini, fratelli, sorelle, cognati, nipoti, parenti tutti. Funerali mercoledì ore 15,15 in Aramengo (At).

— Torino, 31 gennaio 1978.

Cristianamente è mancato all'affetto dei suoi cari

Ercole Mariani

di anni 70

Ne dànno il doloroso annuncio la moglie **Maria**, il figlio **Giorgio**, la nuora **Carla**, con gli adorati nipotini **Gabriele** e **Simona**. I funerali avranno luogo mercoledì 1 febbraio ore 15 in Moncrivello.

— Moncrivello, 30 gennaio 1978.

E' mancato all'affetto dei suoi cari

Mario Cordiale

Addolorati lo annunciano: la moglie, il figlio **Paolo** e **Marilena**, suoceri, parenti tutti. Funerali giovedì 2 ore 10,15 da Astanteria Largo Gottardo.

— Torino, 31 gennaio 1978.

E' mancato

Felice Besso

Ne dànno doloroso annuncio la moglie **Rosina**, figlia, genero, nipoti e parenti. I funerali giovedì 2 alle ore 11 in San Marzanotto (Asti) partendo da Torino ospedale Molinette alle ore 9,30.

— Torino, 31 gennaio 1978.

L'Istituto Bancario San Paolo di Torino partecipa con profondo cordoglio al dolore della famiglia per la scomparsa del signor

Silvio Binello

impiegato dell'Istituto in quiescenza

— Torino, 31 gennaio 1978.

E' mancato all'affetto dei suoi cari

Alessandro Negro

Affranti lo partecipano la moglie **Lucia**, i figli **Dario, Silvano, Marirosa** e parenti tutti. Funerali oggi alle ore 14,30 partendo dalla parrocchia Sassi.

— Torino, 1 febbraio 1978.

La **Ditta Zanasi Carlo** si unisce al dolore del sig. Orlando per la perdita del padre signor

Ferdinando Marega

— Torino, 1 febbraio 1978.

Proteste contro il Comune di studenti e famiglie

Per risparmiare Cuneo vuole chiudere il Liceo linguistico

GIANNI DE MATTEIS

CUNEO — Nel resto dell'Europa le lingue straniere vengono insegnate già nelle elementari, in Italia solo nelle medie, e per poche ore la settimana. Nel nostro Paese esiste una vasta gamma di scuole statali, anche per corsi superiori, ma nessun liceo statale linguistico. I pochi aperti sono quasi tutti privati anche se parificati e qualcuno, ma sono eccezioni, è comunale. Come è appunto il caso di Cuneo che da una quindicina d'anni ha un liceo linguistico a gestione municipale.

L'istituto fu voluto dall'allora sindaco prof. Mario Del Pozzo che ne è poi diventato il preside. Con la scusa che il funzionamento del liceo è troppo oneroso per le casse comunali si vorrebbe ora annullarne la municipalizzazione e retrocedere la scuola a corso sperimentale in lingue aggregato all'istituto professionale per l'agricoltura; cioè degradare la sola scuola di lingue straniere esistente in provincia e addossare allo Stato la spesa del cosiddetto «corso sperimentale».

L'assurda proposta è stata fatta dalla 3ª commissione consiliare permanente per la pubblica istruzione del Comune di Cuneo ed ha giustamente incontrato l'immediata reazione negativa degli studenti e delle loro famiglie preoccupate che i figli con il «corso sperimentale» abbiano poi in mano un pezzo di carta di nessun valore.

Gli studenti hanno già effettuato manifestazioni di protesta recandosi in massa davanti al municipio; i loro genitori hanno ora indirizzato un esposto al sindaco per invitarlo a recedere dal proposito di chiudere il liceo. «*Lo stupore e il disappunto* — scrivono le famiglie al sindaco Bonino — *sono motivati dalla constatazione che il liceo linguistico non solo è in linea con le esigenze della nostra società ma soprattutto dal fatto che proprio nella nostra città riscuote ampi consensi*».

I genitori degli studenti che frequentano la scuola che si vuole sostituire con un corso sperimentale ritengono «*che solo la conservazione del liceo linguistico fino all'entrata in vigore della riforma della scuola media superiore risponda realmente alle esigenze degli attuali e dei possibili futuri utenti di questa scuola*».

Mentre l'anno scolastico al liceo linguistico va avanti con prospettive preoccupanti, anche per il corpo insegnante, il problema della sopravvivenza dell'istituto nella sua veste attuale sarà esaminato quanto prima dal consiglio comunale.

Arona: ucciso in auto dal gelo

ARONA — (g.r.) *Verso l'una di questa notte i carabinieri del Nucleo radiomobile, al comando del maresciallo Squeo, rinvenivano in via De Gasperi, alla periferia della città, un uomo su un'auto. Lo riconoscevano per Luciano Carbonati, di 47 anni, odontotecnico con studio a Dormelletto e a Baveno. Sebbene non desse segni di vita lo portavano subito all'ospedale. I medici gli praticavano a lungo un massaggio cardiaco, ma i loro tentativi non avevano esito. Sembra che l'odontotecnico, sceso in strada per recarsi da un cliente, abbia cercato di liberare la sua auto rimasta bloccata dalla neve e che, a causa del gelo, sia stato colto da malore. Riuscito a risalire, ha perso i sensi ed è morto assiderato.*

Nuovi treni e autolinee da oggi in Riviera

GENOVA — *(g. b.)* **Oggi i servizi ferroviari e automobilistici tra Genova e le due Riviere, in particolare quella di Ponente, sono potenziati, sia con impiego di nuovo materiale rotabile, che consente una maggior capienza di passeggeri, sia con l'istituzione di nuovi servizi. Tra questi, il prolungamento fino a Savona (attualmente si ferma a Genova-Voltri) del treno locale proveniente al mattino da Camogli; il prolungamento fino ad Albenga del treno pomeridiano proveniente da Ceva (che ora fa capolinea a Savona).**

Per quanto riguarda i servizi automobilistici integrati con il trasporto ferroviario, sono istituiti nuovi collegamenti tra Laigueglia e Savona, dove i viaggiatori provenienti dal Ponente troveranno comode coincidenze per Genova.

Cinema Piemonte e Liguria

ALESSANDRIA

ALESSANDRINO: Il Belpaese.
AMBRA: riposo.
CORSO: Madame Claude.
CRISTALLO: Daiveli del Tie-kik.
GALLERIA: Rollerball.
MODERNO: In nome del Papa re.

TORTONA

MODERNO: Una questione d'onore.
SOCIALE: L'orgia del Terzo Reich.
VERDI: Scene di amicizia fra donne.

VALENZA

NUOVO ITALIA: Il pianeta errante.
TEATRO: Canne mozze.
POLITEAMA: riposo.

CASTELLAZZO BORMIDA

RIVOLI: riposo.

S. SALVATORE

COMUNALE: riposo.

AOSTA

CORSO: Incensurati, di provata disonestà...
GIACOSA: Telefon.
SPLENDOR: riposo.
ITALIA: Lacombe Lucien.
LUX: riposo.

VERCELLI

ASTRA: Compromesso erotico.
CIVICO: Un nocc di classe.
ITALIA: Una notte piena di pioggia.
PRINCIPE: riposo.
VERDI: riposo.
VIOTTI: riposo.

BIELLA

APOLLO: Femmine carnivore.
IMPERO: La notte dell'alta marea.
MARCONI: riposo.
MAZZINI: La belva del mitra.
ODEON: riposo.
SOCIALE: riposo.

GENOVA

TEATRO GENOVESE: Napoleon Salvime, di Gilberto Govi. Compagnia dello Stabile.
STABILE E. DUSE: Dal 16-2 Le intellettuali, di Molière. Compagnia dello Stabile.
POLITEAMA MARGHERITA: Quel diavolo di Santarellina, con Rita Pavone.

ALCIONE: Innocenza erotica.
AMBASSADOR: La notte dell'alta marea.
ARISTON: Le compagne nude.
ASTOR: L'uovo del serpente.
AUGUSTUS: Doppio delitto.
AURORA: Guerre stellari.
GIOIELLO: Notti porno nel mondo.
GRATTACIELO: L'ultima odissea.
LIDO: Le nuove avventure di Braccio di Ferro.
LUX: I ragazzi del coro.
NUOVO PALAZZO: Le nuove avventure di Braccio di Ferro.
ODEON: Le avventure di Bianca e Bernie.
OLIMPIA: Guerre stellari.
ORFEO: Champagne per due dopo il funerale.
PLAZA: L'occhio privato.
RITZ: America 1929: sterminateli senza pietà.
RIVOLI: L'amico americano.
SMERALDO: Innocenza erotica.
UNIVERSALE: Sandokan alla riscossa.
ALBA: La dottoressa sotto il lenzuolo.
ALFA: Don Camillo.
DIANA: Il gatto.
DIONISO: Rollercoaster.
IDEAL: L'orca assassina.
MANIN: Inuovi mostri.
SUPERBA: Sulle scene: Sireep tease forza sette; sullo schermo: Lo stallone.

SAMPIERDARENA

ASTORIA: Ecco noi per esempio.
ELDORADO: Il ragazzo di borgata.
MODENA: Le avventure del Poseidon.

SESTRI PONENTE

GARDEN: Il racket dei violenti.
ROMA: Greta la donna bestia.
VERDI: Ai confini della realtà.

QUINTO

FLORA: Futureworld.

NERVI

AMBRA: La via della droga.

SAVONA

DIANA: Un attimo una vita.
ELDORADO: Via col vento.
ARS: Il ritorno di Chen.
ASTOR: Doppio delitto.
JOLLY: Fuga senza scampo.
FILMSTUDIO: Ma che razza di amici.

ALASSIO

COLOMBO: Canne mozze.
RITZ: L'asso nella manica.

ALBENGA

ASTOR: Perdutamente tua.
AMBRA: Emanuelle perché violenza alle donne.
CRISTALLO: Piaceri erotici.

CAIRO MONTENOTTE

SOCIALE: Cinque pezzi facili.
CRISTALLO: La legge violenta della squadra antiscimmie.

CERIALE

ODEON: Signore e signori buonanotte.

FINALE LIGURE

VITTORIA: La signora omicidi.
ONDINA: Per questa notte.

LOANO

PERLA: La maitresse.
LOANESE: La signora ha fatto il pieno.

MILLESIMO

LUX: Gran varietà.

PIETRA LIGURE

COMUNALE: La bisbetica domata.

SPOTORNO

MIGNON: La finestra nel cielo.

VADO LIGURE

AMBRA: Rivista sexy.

VARAZZE

TEIRO: Violenza sull'autostrada.

IMPERIA

ROSSINI: Blow up.
CENTRALE: Questo pazzo pazzo West.
AMBRA: Malizia.

BORDIGHERA

ZENI: Quel motel vicino alla palude.
OLIMPIA: Bello, onesto, emigrato in Australia.

RICCHI DI VEGETAZIONE E FAUNA RARE

Sei grandi parchi naturali si apriranno nel Vercellese

Un paesaggio suggestivo dominato dal massiccio imponente del Monte Rosa

WALTER NASI

VERCELLI — *A cura dell'assessorato alla pianificazione del territorio e dei parchi naturali della Regione Piemonte, sono state pubblicate le schede e le cartografie delle 29 aree — parchi naturali e riserve naturali speciali — inserite nel «Piano regionale» di cui alla legge del 27 gennaio 1977, che ha per finalità la conservazione e la difesa del paesaggio e dell'ambiente e assicura alla collettività e ai singoli il corretto uso del territorio per scopi ricreativi, culturali, sociali, didattici e scientifici e la valorizzazione delle economie locali.*

La Provincia di Vercelli è interessata per sei aree: i parchi dell'Alta Valle Sesia, il «Bosco della Partecipanza» di Trino Vercellese e le Lame del Sesia ad Albano Vercellese; le riserve naturali e speciali «Garzaia» di Villarbolt, l'«Isolone» di Oldenico e la «Bessa» nel Biellese.

Il Parco dell'Alta Valle Sesia è un'area molto suggestiva comprendente la parete valsesiana del Monte Rosa; ha una estensione di 4235 ettari ed interessa i Comuni di Alagna, Carcoforo, Rima San Giuseppe e Rimasco. La flora è rappresentata da varie essenze alpine, mentre sono pressoché inesistenti i boschi di alto fusto.

Tra la fauna, è da segnalare la presenza di camosci, marmotte, galli forcelli, lepri bianche, pernici bianche; sono stati inoltre immessi stambecchi prelevati dal Parco nazionale del Gran Paradiso. Interessanti alcuni aspetti geologici ed idrogeologici, in particolare le «Caldaie del Sesia».

Il Bosco della Partecipanza di Trino Vercellese, di 990 ettari, costituisce un relitto di bosco planiziale, di importanza scientifica e storico-colturale, per la pratica silvo-colturale fin dal 13° secolo. La vegetazione è costituita da numerosi esemplari di alto fusto di farnia e roverella; da uno strato arbustivo in cui prevale la robinia. Nel bosco è localizzata una «garzaia» (tra le più estese d'Italia), con airone cinerino, garzetta e nitticora.

Di 590 ettari è il Parco «Lame del Sesia», compreso fra i Comuni di Albano Vercellese e Greggio. La zona è situata lungo il fiume Sesia e comprende lame, meandri e specchi d'acqua vari. Sono presenti varie specie arboree, tra le quali prevalgono querce, robinie, olmi, frassini, e salici. La fauna è costituita da germani reali, alzavole, codoni, morette, mestoloni, moriglioni.

L'importanza delle riserve naturali della Garzaia di Villarbolt (15 ettari) e dell'Isolone di Oldenico (70 ettari) è data dalla presenza della garzetta e della nitticora, entrambe nidificanti. La «Bessa» è una riserva naturale di tipo geologico di 790 ettari, compresa tra i Comuni di Borriana, Cerrione, Mongrando e Zubiena. La vegetazione è rappresentata da fanerogame e crittogame. Tra la fauna, da ricordare lo sparviero, la poiana, il falco, la tortora e l'upupa. All'interno dell'area sono state individuate tre zone di interesse archeologico.

Commissione inizia ad Alessandria controlli tributari

EMMA CAMAGNA

ALESSANDRIA — E' stato ufficialmente insediato in Comune il consiglio tributario di Alessandria, di cui sono stati nominati presidente Franco Revetto e segretario il capo sezione dell'ufficio tasse Giuseppe Alessio. Composto da 36 membri suddivisi in sei sottocommissioni, dei suoi componenti 13 sono consiglieri comunali, gli altri privati cittadini.

Quali i compiti del consiglio? Secondo il vice sindaco Aifio Brina, che ha presenziato alla cerimonia dell'insediamento, esso deve «contribuire all'accertamento della verità nella certezza del giudizio. Questo significa partire sempre dall'ipotesi dell'accertamento analitico così come previsto dall'attuale normativa».

«Naturalmente — ha detto ancora Brina — gli stessi articoli di legge autorizzano a procedere all'accertamento induttivo là dove si trova uno scompenso rilevante tra il reddito analitico determinato e il tenore di vita e gli indici di agiatezza del contribuente». Il Comune ha due compiti fondamentali: inviare qualsiasi elemento a propria conoscenza che serva di integrazione a quelli a disposizione degli uffici e intervenire, se dispone di ulteriori notizie, quando l'ufficio tributario ha fatto una proposta di accertamento sia per la prima volta sia in caso di rettifica».

«Noi abbiamo la fortuna — ha detto Brina — di operare in una città ove per mentalità e tradizione il senso dello Stato e del dovere è molto diffuso, e ciò avviene anche in campo tributario. Non vogliamo, naturalmente, sostenere che l'evasione sia sconosciuta fra i contribuenti alessandrini; vogliamo piuttosto mettere in evidenza come l'impatto con la riforma è stato di segno positivo ed è su questo fatto che intendiamo rafforzare la coscienza civile con l'aiuto di strumenti idonei e adeguati come il consiglio tributario».

I consiglieri comunali che lo compongono sono per il pci Mario Verna, Umberto Rossini, Ezio Guerci e Glauco Ragazzi, per il psi Carlo Massobrio e Alberto Fiori, per la dc Domenico Ferretti, Aldo Lucini, Mario Remotti, Biagio Verde; per il psdi Gianni Ferrari, per il msi Giancarlo Perla, per il pli Giulio Garbarino.

Genova: in pieno centro stordita e rapinata

GENOVA — *(g.b.)* Una signora è stata aggredita e spogliata della pelliccia di visone mentre si accingeva a percorrere la centralissima via XX Settembre dove intendeva fare acquisti. Il fatto è avvenuto alle 18,30 nel parcheggio di piazza della Vittoria. La signora, Giuseppina Risso, ha parcheggiato la sua coupé. Stava introducendo la moneta nel parchimetro quando le si sono avvicinati due giovani che indossavano cappotti scuri «molto eleganti», come ha riferito la vittima. Uno dei giovani con un colpo preciso di karatè sul collo l'ha fatta cadere priva di sensi. Chinatisi su di lei, con calma le hanno sfilato la pelliccia del valore di quattro milioni. Piegatala con cura sono saliti su un'auto blu che avevano lasciato poco distante e si sono allontanati. L'aggressione è avvenuta dinanzi a decine e decine di persone.

Alessandria - Travolse e uccise un giovane: 8 mesi

Il tribunale ha condannato a otto mesi di reclusione e a un anno di sospensione della patente l'alessandrino Paolo Bussetti, 22 anni, che il 9 settembre '75 travolse con l'auto e uccise l'operaio Giuseppe Mastria, 18 anni. L'incidente avvenne poco dopo che il Mastria era uscito dalla ditta dove lavorava, in frazione Geriotti.

ECONOMICI

Gli avvisi si ordinano presso: TORINO, via Roma 80 - via Marenco 32; MILANO, via Gaetano Negri 8/10; BOLOGNA, via Rizzoli 38; BOLZANO, via Portici 30; BRESSANONE, via Bastioni 2; GENOVA, via E. Vernazza 23; GORIZIA, corso Italia 99; IMPERIA, corso Matteotti 16; MANTOVA, corso V. Emanuele 3; MERANO, corso Libertà 29; MONFALCONE, via Duca d'Aosta 102; NAPOLI, via Roma 148; NOVARA, corso della Vittoria 2; ROMA, via Quattro Fontane 16; ROVERETO, corso Rosmini 53/5; SANREMO, via Gioberti 47; SAVONA, via Asiago 1; TRENTO, piazza Mario Pasi 18; TRIESTE, Galleria Tergesteo; UDINE, via della Prefettura 8, oltreché presso tutti i corrispondenti della Publikompass S.p.A. Coloro che intendono inoltrare la loro richiesta per corrispondenza possono scrivere a: Publikompass S.p.A., corso Massimo d'Azeglio 60 — 10126 Torino. Il prezzo delle inserzioni deve essere corrisposto anticipatamente per contanti o vaglia. Esso risulta dal prodotto del numero di righe (minimo 3: la riga è composta di 40 battute, interspazi compresi) per la tariffa della Rubrica, con l'aggiunta delle imposte pari al 14% globale.

La tariffa è di L. 1160 la riga. Rubrica 8: operai/impiegati L. 600, tecnici L. 700, dirigenti L. 900. Rubrica 9 e 11 (domande) L. 600. Avvisi urgenti, data fissa o neretti: il doppio. Neretti urgenti, data fissa o urgentissimi: il triplo.

E' ammessa l'inclusione nel testo di lettere alfabetiche di richiamo in carattere maiuscolo (oltre quella iniziale) e per ognuna di esse sarà corrisposto un supplemento di L. 200. Coloro che desiderano rimanere ignoti ai lettori possono utilizzare il servizio cassette aggiungendo al testo dell'avviso la frase: «Scrivere: Publikompass n.... 10100 Torino»; l'importo del nolo cassetta è di L. 100 per decade, oltre un rimborso di L. 900 per le spese di recapito corrispondenza. La Publikompass S.p.A. è, a tutti gli effetti, unica destinataria della corrispondenza indirizzata alle cassette. Essa ha il diritto di verificare le lettere e di incasellare soltanto quelle strettamente inerenti agli annunci, non inoltrando ogni altra forma di corrispondenza, stampati, circolari o lettere di propaganda. Tutte le lettere indirizzate alle cassette debbono essere inviate per posta e saranno respinte se assicurate o raccomandate.

1 *Commerciali*

CARRELLI elevatore d'occasione diesel e elettrici da 6 a 40 quintali vendesi occasione. Telefonare (011) 971.228.

2 *Affari e capitali*

A.A.A.A.A.A.A.A.A.A.A.A. **PRESTITI** a tutti residenti Piemonte Lombardia Liguria. E' la prima società del settore specializzata per prestiti immediati su auto (anche ipotecate) e mutui su alloggi ville terreni
FINANZIARIA FID
Sede centrale, via Cernaia 18, telefoni 542.834 530.443.

A.A.A.A.A.A.A.A.A.A. ALLE migliori condizioni per tutti prestiti fiduciari, mutui ipotecari, cessioni quinto stipendio. Visitateci e confrontate, cerchiamo corrispondenti introdotti. Eurofinsarda spa, via Sacchi 58, Torino, tel. 594.760 598.918.

A.A.A.A.A.A.A.A.A. MUTUI ipotecari triennali prestiti su auto prestiti fiduciari garanzia del pagamento in poche ore, serietà riservatezza
FINCOTEX AUTO
corso Francia 15. Tel. 760.203, 779.826.

A.A.A.A. PRESTITI concediamo a tutti fiduciari ipotecari
FISET S.P.A.
piazza Statuto 10 tel. 539 176 548.827. Si distingue per serietà immediatezza.

A.A.A.A. SERIETA' e rapidità per qualsiasi tipo di finanziamento. Prima informatevi altrove dopo da noi vi fermerete. Fipat, via Garibaldi 59 (piazza Statuto), tel. 518.290 538.422.
A.A. ACCORDIAMO prestiti a tutti senza richieste di garanzie incassorete subito denaro contante. Tel. 504.249, corso Sommeiller 32 Torino.
A. TUTTI finanziamenti immediati in poche ore, massima serietà e riservatezza: sei fra amici. Telefonare 542.769.

A TUTTI
FINANZIAMENTI
prestiti in giornata a casalinghe commercianti bancari impiegati operai. Ipotecari e su auto. Via Sacchi 38, telefono 597.708.

AIUTI finanziari a tutti celermente. Prestiti fiduciari ipotecari e su auto. Fingest c.so Vinzaglio 17. Tel. 541.294 553.212.

FINANZIAMENTI
fiduciari ipotecari massima riservatezza. Uni Fin via Valeggio 15 telefono 587.014.

FINANZIARIA
COMMERCIALE
corso Galileo Ferraris 146 concede con rapidità e serietà prestiti ad ogni categoria. Tel. 594.718.

IMMEDIATAMENTE
MOFINA
finanziamenti dipendenti casalinghe, commercianti, artigiani, via C. Alberto 38. Telef. 533.950.

BRUSCHI
SALDI
Calzature donna
stivali
sandali
calzature uomo
borsette e
pelletterie
META' PREZZO
★
Torino
Piazza S. Carlo 212

A Caudano Rivalta fioccano nuovi sconti

Alvit confezioni sconto saldi fino al **50%**

Caudano sconto anteprimavera **20%**

Fulcheri TV-Elettrodomestici sconto inaugurazione fino al **60%**

A Caudano Rivalta, Strada Orbassano Bruino 63, nel grande centro vendita di Caudano, fioccano gli sconti più belli e più nuovi:
- **nel nuovo reparto Alvit confezioni,** ricco di splendidi capi per uomo, donna, bambino della collezione 77/'78, puoi trovare prezzi scontatissimi, fino al 50% per i saldi di fine stagione;
- **nei reparti Caudano,** puoi acquistare a prezzi ridotti del 20% per gli sconti di anteprimavera l'arredamento per il tuo giardino (mobili, dondoli, ombrelloni ecc.); tutta l'attrezzatura e le macchine per il tuo pollice verde che freme nell'imminenza della primavera; o ancora l'attrezzatura completa per il campeggio e la vita all'aria aperta; o infine anche i mobili e gli accessori per il bagno;
- **nel nuovo reparto Fulcheri** puoi trovare a prezzi bassissimi, addirittura molti scontati del 60% sul prezzo di listino, televisori a colori e bianco nero, lavatrici, lavastoviglie, frigoriferi, congelatori, ecc.

Vieni subito a Caudano Rivalta perché gli sconti sono tanti e tanto belli da sembrare un sogno.
ATTENZIONE: sono esclusi dallo sconto 20% Caudano, alcuni articoli già promozionati a prezzi speciali. Per tutta la durata di questa operazione sono esclusi gli sconti convenzionati: ACI, Touring Club, ecc.

Caudano
CASA & GIARDINO
Alvit
CONFEZIONI

sitcap

ASSICURIAMO a tutti immediatamente prestiti fiduciari e su auto, mutui ipotecari. Cofin via Guastalla 17, tel. 831.294.
CONCEDIAMO finanziamenti sulla fiducia visite anche domicilio via Frejus 5. Tel. 442.524.
PRESTITELEFONO a tutti in poche ore
FIDAUTO
basta telefonare per ottenere un prestito immediato piazza Statuto 24. Tel. 472.180, 472.181.

PRIVATAMENTE a casalinghe operai impiegati prestiti fiduciari e ipotecari auto immobili serietà. Telefonare 505.645.

VIENI da amici. Soldi in 45 minuti
FINANZIARIA AMICA
Finamoni, corso Sebastopoli 37. Telefonare 636.355.

3 *Aziende, negozi*

A.A. GMP acquista vende per conto di primaria clientela industrie negozi esercizi. Offre correttezza serietà ed esperienza. GMP. corso Vinzaglio 15, telefono 538.821.
A. PIOSSASCO occasione cedo macelleria causa motivi familiari. Telefonare 309.9896.
ALBERGO bar ristorante sul mare riviera levante, ottima attrezzatura cedesi preferibilmente a nucleo familiare, dilazioni pagamento. Di Salvatore 581.694.
AUTORIPARAZIONI centrale unica zona signorile lavoro garantito autorizzata primaria casa europea. Telefonare 768.851.
BAR superalcoolico bellissimo arredatissimo incasso 150 mila giornaliere cedo 25 milioni dilazionando. Telefonare 537.213 517.280.
BONINO cede alimentari ortofrutta avviatissimo vasta licenza incasso rilevante facilitazioni affare. Telefonare 650.3024.
CARROZZERIA in zona esclusiva buona attrezzatura convenzione con autosalone lavoro garantito affare. Telefonare 768.851.
CEDESI a prezzo conveniente gastronomia forte incasso posizione semicentrale anche dilazionando. Telefonare 761.748.
CEDESI negozio ferramenta colorificio zona Francia prezzo mite. Tel. 768.931.
DI SALVATORE corso Turati 13 cede in Ciriè moderno laboratorio lavasecco con recapito centrale ottimo lavoro incrementabile adatto famiglia alloggio.
DI SALVATORE corso Turati 13 cede moderno laboratorio lavasecco servizio domicilio in raggio km 100 ottimo reddito per famiglia alloggio cintura Torino.
DI SALVATORE corso Turati 13 cede ristorante bar super completa moderna attrezzatura, 50 coperti clientela annuale nazionale et estera rinomato centro turistico alpino piemontese, alloggio.
DI SALVATORE corso Turati 13 cede grandioso angolare bar super. 3 sale biliardi ristrutturati e con calcolatori elettronici clientela scelta, fronte stazione importante città cintura Torino, alloggio.
DI SALVATORE corso Turati 13 cede tabaccheria angolare mq 60, levata mese 15 milioni, arredamento nuovo causa salute.
DI SALVATORE corso Turati 13 cede centrale tabelle 9-10-11-14, 4 vetrine, locali mq 200 su 2 piani senza merce.
DI SALVATORE corso Turati 13 cede affermata azienda artigiana con vendita diretta abbigliamento sanitario, lavoro.
DI SALVATORE corso Turati 13 cede affermata azienda commerciale export accessori ricambi auto cospicuo volume affari documentabile ed incrementabile.
DI SALVATORE corso Turati 13 cede in prima cintura Torino ristorante bar adatto conduzione familiare.
DI SALVATORE corso Turati 13 cede ristorante bar con 10 camere in importante centro riviera Tigullio, famoso per le sue specialità gastronomiche, ampio terrazzo coperto, posteggio privato, giro annuo elevato, aperto tutto l'anno affare.
DI SALVATORE corso Turati 13 cede ferramenta casalinghi tabelle XII XIV mq 130 ottimo giro affari unica in zona grande passaggio Moncalieri. Facilitazioni.
DI SALVATORE corso Turati 13 cede bar super Totocalcio, sala giochi, clientela seria, ottimo reddito, zona Crocetta.
DI SALVATORE corso Turati 13 cede decennale calzature pelletterie tabelle 9 10 11 13 14, mq. 50, ottimo reddito incrementabile, poca merce, zona Mirafiori.
DI SALVATORE corso Turati 13 cede moderno angolare self-service alimentari ottimo reddito con alloggio Chivasso.
DI SALVATORE corso Turati 13 cede in Bussoleno bar super biliardo Totocalcio licenza trattoria annesso alloggio.
DI SALVATORE corso Turati 13 cede abbigliamento donna tabella IX X 12 milioni trattabili anche senza merce.
FRANA cede pizzeria rinomata utile mensile 5 milioni veramente incrementabile, ottima occasione. Telefonare 511.090 - 645.129.
FRANA cede bar analcolico latteria causa trasferimento 170 mila giornaliere dimostrabili, modica richiesta. Telefonare 511.090.
FRANA cede causa familiari rivendita pane pasticceria zona signorile centrale alloggio facilitazioni. Telef. 511.090.
FRANA cede bar analcolico pasticceria angolare 180 mila giornaliere orario ridotto alloggio a convenirsi. Telefonare 511.090.
FRANA cede pasticceria angolare specializzata biscotti 170 mila giornaliere dimostrabili equa richiesta. Telefonare 511.090.
FRANA cede rivendita pane zona commerciale incasso 130 mila giornaliere garantito possibilità alloggio. Telefonare 511.090 545.129.
FRANA cede panetteria alimentari frutta verdura angolare 3 vetrine attrezzatura nuova zona commerciale. Telefonare 511.090.
FRANA cede alimentari frutta verdura angolare su corso incasso annuo 100 milioni adatto gruppo familiare. Telefonare 511.090.
FRANA cede casa del cane animali vivi ufficio veterinario annesso centralissimo. Forti utili. Telefonare 511.090 545.129.
FRANA cede pensione centrale clientela selezionata offronsi ampie scelte numero locali. Telefonare 511.090 545.129.
FRANA cede gastronomia salumeria modernissima angolare incasso 1977 300 milioni adatto famiglia volenterosa. Telefonare 511.090.
FRANA cede alimentari drogheria 6 vetrine spazioso angolare vasta licenza alloggio attrezzato nuovo. Telefonare 511.090.
TAIT cede pastificio e alimentari in Borgo Vittoria ottima attrezzatura lire 5 milioni 300 mila più che affarone. Telefonare 441.765.
TORREFAZIONE tabelle I XII XIV zona mercato giro mese oltre 3 milioni possibilità sviluppo. Di Salvatore 581.694.
USAV telefono 773.309 cede ristorante avviatissimo con abitazione 4 vani zona piazza Repubblica dilazionando in parte.
USAV, tel. 773.309, barriera Milano cede abbigliamento bimbi avviato ottima posizione su corso con o senza fondi vivi.

4 *Terreni*

AFFARE vendo bellissimi lotti terreno fronte strada statale Torino-Rivarolo permesso recinzione 2 mila mq tel. 761.459.
AFFARONE vendo Leinì bellissimo terreno fronte Comunale con lago adatto più usi totale 18 mila mq 27 milioni. Telefonare 761.459.
IN complesso residenziale a Alice Superiore a 45 km. da Torino a 600 metri di altitudine vendo mq. 3700 di terreno con progetto e ogni tassa pagata. Telefonare 537.126.

5 *Locali e negozi*

domande

ACQUISTIAMO direttamente immobili industriali solo Torino prima cintura pagamento contanti Nazionalcase 747.148.

offerte

A. VENDO locali uso ufficio liberi centralissimi corso Vinzaglio composti da 6 vani e servizi mq 170. Edil-Case telefono 548.154.
A L. 800 mq affitto capannoni nuovissimi nuova costruzione cintura Torino. Telefonare 011 517.803.
AFFITTANSI in zona centrale locali uso negozio ufficio rappresentanza liberi subito. Telefonare 512.222 ore ufficio.

FABBRICATO industriale fronte largo Stura Lazio terreno mq 6000, coperti mq 3000, vendesi libero anche frazionato lotti mq 800 circa. Trattative geom. Dal Pero, telefoni 555.068 533.273.

BOX AUTO DA REDDITO
vendiamo a Vinovo, nuova zona residenziale in prossimità del centro urbano, box auto nuovi L. 2 milioni 200 mila caduno con affitto garantito, reddito netto 6,50%. Prezzo speciale e agevolazioni. Edil-Case 011 548.154.

IMMOBILIARETORO via Venaria vende muri negozio diverse metrature. Telefonare 501.219 590.693.
IVREA si affittano e si vendono capannoni varie metrature nei dintorni di Ivrea. Telefonare Torino 511.382 - 537.066. Ivrea 0125 43.400 - Aosta 0165 43.741/2.
MAGAZZINO adiacente via Cigna mq 185 più mansarda mq 80 22 milioni trattabili minimo contanti. Centrocasa, 749.541.

7 *Offerte lavoro e impiego*

operai, autisti, fattorini

RAGAZZA pratica lavori casa cercasi fissa (anche dormire). Telefonare 860.8149.
REFERENZIATA fissa cercasi come collaboratrice domestica presso famiglia ottimo stipendio. Telefonare 830.581.

impiegati

A.A.A. AZIENDA milanese leader nel suo settore assume con decorrenza immediata personale maschile e femminile libero subito minimo 18enne anche primo impiego. Offresi retribuzione superiore alla media inquadramento sindacale. Presentarsi solo lunedì ore 9-12 15-18: corso U. Sovietica [illegible].
ACQUISITORI acquisitrici immobiliari cercasi per collaborazione. Telefonare 338.022 mattina.
ORGANIZZAZIONE vendite immobiliari cerca giovani ambosessi per interessante lavoro settore immobiliare età 18-30 anni fisso mensile e provvigioni. Casalegno, corso Regina Margherita 7.
RICERCHIAMO personale femminile max 20enne propagandiste anche part-time. Presentarsi oggi ore 11-12 18-19: Casalegno e C., corso Regina Margherita 7.
RICERCHIAMO persone responsabili per lavoro piacevole e redditizio. Previdenze di legge. Presentarsi Eridano S.R.L. via Schina 5.

15 *Autovetture*

A.A.A.A.A. AUTOFRANCIA piccolissimi anticipi rateazioni 36 mesi senza cambiali autoccasioni garantite assortimento tutti i modelli Fiat Lancia Alfa Citroen Mini Autobianchi permute garanzia 6 mesi solo nuove Fiat consegna in 48 ore. Visitateci serietà e cortesia Autofrancia corso Francia 341 (aperto festivi).
A.A. FIERA dell'auto dispone ogni tipo e marca, nuove usate garantite. Permute, pagamento vostro piacere anche senza cambiali. Quando avete visitato tutti visitate noi. Grazie. Corso Siracusa 33.
A. AFFARI fateli per qualsiasi macchina nuova e d'occasione comperando in corso Siracusa 33 angolo via Monfalcone 141 pagamento come volete.

ACQUISTIAMO
auto buone condizioni contanti subito Autostandar corso Belgio 179. Tel. 836.548.

ACQUISTIAMO in contanti autovetture non sinistrate buona valutazione. Autosalone D'Elia, corso Agnelli 78.
ALFETTA To P 1... unico proprietario come nuova garanzia rateizzazioni senza cambiali, Torino-Auto, tel. 632.525.
BMW 518 ottobre '75 unico proprietario bellissima garanzia blu metallizzato L. 4 milioni 950 mila Torino-Auto, tel. 632.525.
COMPRO furgoni camioncini e vetture anche se sono da riparare di carrozzeria. Telefonare 305.545.
COMPRO qualsiasi vettura anche ipotecata massima valutazione vostro domicilio. Tel. 351.257.

FORD TRANSIT DIESEL
eccellente occasione 9 posti pochissimi km super accessoriato usato solo per turismo unico proprietario interno ed esterno personalizzato. Franscar S.p.A., corso Sebastopoli 272, telefono 323.893.

FULVIA coupé novembre '76 rossa unico proprietario garanzia vende Torino-Auto, corso Unione Sovietica 85, tel. 632.525.

GOLF DIESEL
GL 5 porte da immatricolare pronta consegna privato cede contratto. Autojolly, corso G. Cesare 229, telefoni 267.067 267.082.

LEASING
l'offerta Sogea a professionisti commercianti ditte agenti di commercio per possedere un'Alfa Romeo nuova con notevoli vantaggi economici e fiscali. Tutte le informazioni e consulenze presso l'ufficio leasing Sogea, corso Siracusa 40, telefono 356.617.

MERCATO AUTOCARRI
VEICOLI COMMERCIALI
nuovo e usato consegne sollecite, finanziamenti anche Sava leasing. Pelligra Fratelli 725.746, corso Francia 30 di Collegno.

(Continua)

l'AVIS fa appello alla vostra generosità, date un po' del vostro sangue
dona sangue

ALASIA
MOBILI
PER UFFICIO
LEGNO E
METALLO
TECNIGRAFI
Corso Vinzaglio 5 — TORINO

VARIETÀ E CONCORSI

RIASSUNTO — Un [illegible] un mendicante [illegible] cieco che è il padrone del [illegible] perché [illegible] nascosto un fucile automatico Klashnikov detto anche AK 47. Gli insegna, per gioco, ad [illegible]

DISSE l'indovino: *«Adesso ti chiedono chi va in testa alla hit-parade»*, il rappresentante che cercava di andare [illegible] il fondo [illegible] vettura per evitare il contatto con il mendicante cieco. Non rilevò che era negro, perché era uguale a lui, ma ne temeva il puzzo anche se quel mendicante negro e cieco puzzava [illegible] poco o nulla, non più di una rosticceria nemmeno in un'ora di punta [illegible] presumibilmente puzzolente solo [illegible] dell'impermeabile che indossava [illegible] vecchio cappotto [illegible] loden con i baveri rialzati fin sotto al berrettone [illegible] maglia.

La giovane pettoruta gli [illegible] invece abbastanza vicina, [illegible] a [illegible] protezione anche se una volta [illegible] mutilato [illegible] Corea, con [illegible] manica dell'abito distinto ripiegata e appuntata sulla spalla dove non c'era il braccio, le aveva catturato l'area posteriore proprio dalla parte inagibile per almeno [illegible] stazioni strizzando, frugando esplorando senza che lei, maledicendo le gonne molli, [illegible] il coraggio di dire qualcosa che avrebbe comportato senz'altro qualcosa [illegible] spiacevole [illegible] il reduce: [illegible] una palese simulazione, al- [illegible] lunghezza mostruosa, sui metro e quaranta, del restante braccio, per cui se cieco questo non era, che guardasse pure fino all'ombelico.

«Faccio da solo» gridò istericamente il mendicante negro e cieco [illegible] uno [illegible] del vagone che cercò di scalzargli la presa [illegible] corrimano.

Temeva [illegible] una coorte di vedenti gli piombasse addosso con [illegible] solidarietà che [illegible] sviluppa nella metropolitana quando attraversa quartieri [illegible] in [illegible] diurne non [illegible] punta e l'afflato dei diritti civili, il calore della negritudine compatta, poteva scoprire in [illegible] l'occasione di una fulgida verifica. La mano [illegible] scomparve in [illegible] tasca dell'impermeabile, trovò una fessura del loden e strinse disperatamente la [illegible] [illegible] fucile automatico Klashnikov che aveva agganciato [illegible] collo con una cinghia passata sotto i baveri rialzati. L'aveva lasciato per un momento perché il metallo non [illegible] mai di [illegible] gelido e [illegible] mirino gli aveva intorpidito [illegible] dito [illegible] col lo premeva [illegible] [illegible] stato proprio in quel momento che [illegible] treno era entrato violento in una stazione per esaurire in pochi secondi la sua spinta. Il caricatore con trenta proiettili gli gravava contro il petto e lo faceva sentire disumano, come se avesse [illegible] gobba ma sul davanti o una cresta come gli avevano spiegato dei dinosauri, [illegible] da un momento all'altro questa orribile trasformazione l'avrebbero vista tutti che sarebbero corsi via tra grida di orrore e tutto sarebbe finito [illegible] [illegible] avuto un principio.

A salvarlo in realtà fu [illegible] telefilm. *«I ciechi non vogliono [illegible] aiutati»* era grosso modo [illegible] morale e l'avevano visto la [illegible] e l'uomo con [illegible] faccia arlecchino che sembrava tornare allora [illegible] un ring o da un pestaggio, comunque [illegible] aveva prese sode [illegible] qualcuno che non andava per il sottile. E così si trattennero entrambi dall'allungare le mani per sostenere [illegible] mendicante negro e cieco che per qualche secondo [illegible] fatto [illegible] ballo rigido e meccanico per non cadere sul pavimento. [illegible] anziché afferrare il corrimano [illegible] tutte [illegible] due le mani [illegible] aveva [illegible] una sotto l'impermeabile. E così [illegible] si trovarono tra le mani quella [illegible] strana sotto la stoffa, lunga non più di centocinquanta centimetri, ma rigida. [illegible] comunque, avrebbero capito che si trattava di un AK 47 con calcio di metallo tubolare ripiegato che poteva sparare 400 proiettili [illegible] minuto?

«Nove sotto zero» disse il rappresentante all'indovino.

«Vogliono sapere se pioverà per il weekend, adesso» [illegible] l'indovino [illegible] rappresentante.

«Funziona sempre, con qualunque tempo, [illegible] è meglio portare i guanti perché in Corea restava la pelle delle dita attaccate [illegible] canna [illegible] [illegible] successo a certi morti trovati all'alba nella [illegible] aveva detto [illegible] barista che [illegible] padrone del mondo perché, in un mondo [illegible] pistole [illegible] anche special, lui teneva nascosto il Klashnikov portato [illegible] souvenir dal Vietnam.

Ma [illegible] pochi minuti, il padrone del mondo era il mendicante negro e cieco. Portare [illegible] [illegible] stanza l'AK 47 non [illegible] stato facile ed [illegible] dovuto aspettare [illegible] mattina qualunque [illegible] quella, casuale, perché l'amica che [illegible] barista [illegible] era portato in casa trascorreva la giornata a [illegible] com'era giusto che facessero quelle che tengono sempre le gambe [illegible] compasso, anche quando devono rilassarsi.

«Non potete proibirmi di girare per casa» aveva detto quella mattina [illegible] [illegible] vicina che protestava perché andava in giro in mutandine di pizzo senza chiudere la porta.

«Io ti do una lezione» [illegible] minacciato l'imbarazzato amante della vicina sorpreso a sbirciare.

«E dammi "quella" lezione» [illegible] aveva rinunciato [illegible] [illegible] l'amante [illegible] padrone del mondo lasciando cadere anche la fragile barriera che si opponeva a quella faccenda che [illegible] convinta di [illegible] inventato lei.

E [illegible] era presa [illegible] rasciata, un po' più in su, [illegible] [illegible] taglio [illegible] distratto, [illegible] così profondo e doloroso, [illegible] abbastanza [illegible] [illegible] trasferire al pronto soccorso e il mendicante confuso tra la [illegible] aveva temuto che gli agenti frugassero cercando droga e trovassero il fucile automatico, ma non [illegible] n'era [illegible] nulla perché tale era il ballamme sul pianerottolo che [illegible] [illegible] neppure identificato la stanza della ferita [illegible] arma da taglio che se n'era andata coperta da [illegible] plaid marrone come lei [illegible] così lui era entrato tranquillamente sotto il naso dei vicini, aveva richiuso quella dannata porta [illegible] [illegible] era appeso il Klashnikov al collo nascondendolo sotto il cappotto, [illegible] infilato [illegible] caricatore pieno in una tasca interna come tante altre volte per gioco, per prova, ma adesso era vero, perché se n'erano usciti fuori insieme, uno più uno come viene spesso [illegible] [illegible] e si chiama *«occhi di serpente»* e chi [illegible] ha buttati perde subito e vincono gli altri.

Una stazione dopo l'altra, [illegible] Klashnikov passò indifferente sotto gli occhi gelidi di quattro agenti del Narcotic Bureau che [illegible] facce, di diciannove agenti fuori servizio stanchi [illegible] cercare qualunque cosa, [illegible] dodici agenti in servizio che non avevano occhi per un mendicante cieco e negro che anche [illegible] era pieno di droga [illegible] simulava non avrebbe fatto presa [illegible] nessuna giuria, quattro collezionisti d'armi che ne sarebbero rimasti molto interessati, nove tiratori scelti che pensavano solo [illegible] armi loro [illegible] l'avrebbero giudicato un ferrovecchio sorpassato, un [illegible] imprecisato di [illegible] addetti [illegible] lavori che si accalcavano fuori, nei pressi e dentro [illegible] metropolitana.

«Senti, ci dev'essere [illegible] Grande disegno, uno Scopo per la vita! Ti sto annoiando?» chiedeva [illegible] grosso signore con cravatta ad un'esile bionda nella scenetta [illegible] Feiffer che la ragazza [illegible] leggeva sotto [illegible] occhiali [illegible] del mendicante negro [illegible] cieco. *«Voglio dire, altrimenti perché? continuare [illegible] vivere? cosa vale, dico io»* [illegible] [illegible] *«Ero completamente preso da [illegible] stesso, pensa che potevo stare con qualcuno Per Ore [illegible] avere un'idea [illegible] cosa stesse pensando»*, [illegible] [illegible] mentre la ragazza sospirava nelle stupende enormità anteriori che offriva negli occhiali col libro spalancato: *«Ma poi vidi il vuoto nella mia vita, l'egoismo è sempre vuoto. Ti annoi? e vorrei chiarire meglio l'idea, potrebbe essere una Luce anche per te, [illegible] annoi? Adesso ho rinunciato a me stesso, [illegible] penso [illegible] Grande Disegno nel quale Tutti siamo coinvolti, [illegible] annoi? In [illegible] ho trovato la Fede e ho capito il perché del mondo e della [illegible] esistenza e non mi offenderò [illegible] mi dici che [illegible] annoio»*, poi la ragazza chiuse il libro e il treno svuotò con [illegible] soffio brusco la sua velocità [illegible] le porte sospirarono.

«Qui» decise il mendicante negro e cieco.

La ragazza scese pensando che un casino [illegible] filosofia come quella sarebbe piaciuta anche ad [illegible] cieco perché non c'era bisogno [illegible] vedere anche [illegible] vignette, e intanto [illegible] mendicante negro e [illegible] [illegible] il caricatore che era curvo, piuttosto vistoso e sporgeva [illegible] [illegible] un becco [illegible] avvoltoio dal [illegible] petto. [illegible] [illegible] piede sul marciapiede, la ragazza strecciò avanti e [illegible] [illegible] dopo [illegible] l'uomo con [illegible] faccia arlecchino e furono i primi a comparire ai margini degli occhiali scuri del padrone del mondo.

(Continua)

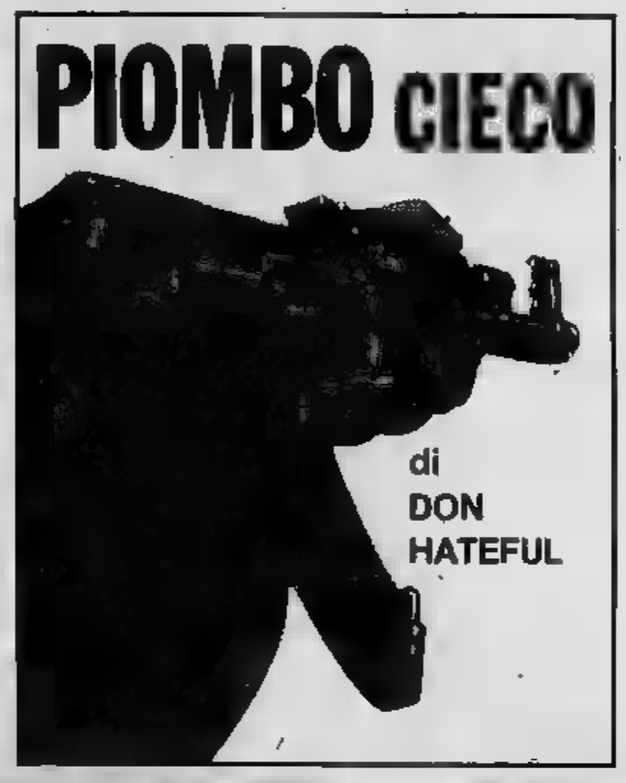

I viaggi di STAMPA SERA

In primavera alle Canarie

«Stampa Sera» [illegible] la [illegible] Viaggi, condotta [illegible] «geni della vacanza» Mosso e Passerelli, propongono ai lettori [illegible] inizio di Primavera [illegible] sole delle Canarie. [illegible] poche [illegible] di volo dall'Italia, [illegible] nel blu dell'Oceano Atlantico, ecco uno degli arcipelaghi più belli del mondo.

La partenza è prevista per lunedì 13 marzo da Torino in pullman per la Malpensa, da dove si decollerà per Tenerife alle 15,30, l'arrivo è previsto verso le 18,30. Seguiranno il trasferimento in albergo, la cena e il pernottamento.

Da martedì 14 a domenica 19, soggiorno [illegible] Porto La Cruz, con pensione completa in albergo [illegible] possibilità di escursioni e gite facoltative. Il ritorno [illegible] previsto per lunedì 20 marzo, [illegible] partenza da Tenerife alle 9,45, arrivo alla Malpensa alle 14,40 e a Torino, con pullman riservato, alle 17,30 circa. I prezzi sono due, entrambi comprensivi di tutto: L. [illegible] presso l'Hotel Martinez di 1ª categoria A, nel centro commerciale [illegible] Puerto de La Cruz; L. 393 mila per il soggiorno presso [illegible] l'Hotel Valle Mar, [illegible] 1ª categoria A, [illegible] in riva al mare. La posizione dell'albergo comporta una piccola spesa in più. Comunque a voi scegliere; [illegible] vi piace [illegible] [illegible] due passi dall'Oceano, [illegible] vicini [illegible] negozi nel centro [illegible] città.

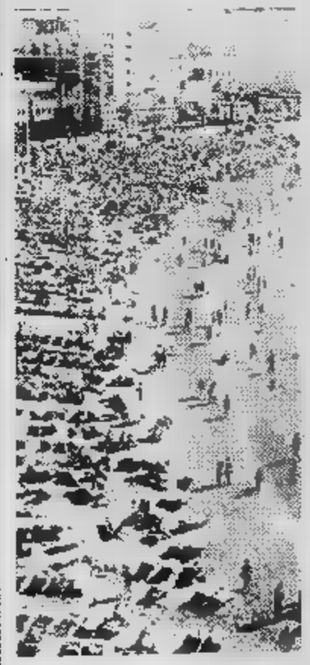

Per chi apprezza la vita [illegible] mare fuori stagione, [illegible] lunghe spiagge deserte, il caldo, mentre qui fa ancora freddo, [illegible] sosta dopo il tempaccio che ci ha accompagnato per tutto l'inverno, le Canarie sono un vero paradiso. Il prezzo [illegible] relativamente [illegible] [illegible] soprattutto, a parte qualche souvenir o qualche rinfresco fuori pasto, [illegible] dovrete affrontare altre spese.

Per informazioni e prenotazioni rivolgetevi alla Vedette Viaggi via Alfieri 22, To - Tel. 51.60.16.

CARNEVALE IN PROVINCIA

[illegible] — Il carnevale pontesturese [illegible] indetto quest'anno per i giorni undici e dodici febbraio; sarà aperto sabato quattro con un veglionissimo [illegible] con l'incoronazione [illegible] Re Fagiolo e della Reginetta di Carnevale, impersonati da Cleo Berra, dipendente Fiat, [illegible] [illegible] signorina Anna Martinotti, studentessa di ragioneria. Ai nuovi sovrani spetterà fra l'altro [illegible] compito [illegible] far distribuire da [illegible] stuolo [illegible] cuochi e [illegible] vivandiere i fagioli [illegible] in appositi pentoloni in piazza Castello, assieme [illegible] salamini, pane [illegible] vino. Domenica Re Fagiolo riceverà le chiavi [illegible] paese dal sindaco; sabato undici [illegible] domenica sfilata dei carri allegorici [illegible] grande fagiolata, poi veglionissimo mascherato.

La tradizione della distribuzione di fagioli [illegible] già documentata nel secolo scorso, [illegible] non è stata interrotta neppure durante [illegible] guerra (eccetto che nel '45). Come [illegible] Fagiolo, [illegible] rimasto quasi storico quello impersonato da Remo Marchisotti, che [illegible] lo scettro per vent'anni, [illegible] a Manu, il [illegible] cocchiere. Anche il corso dei carri di quest'anno promette di riuscire [illegible] spettacolare.

[illegible] **Pellice** — Il Carnevale [illegible] Bambini si svolge domenica cinque [illegible] partenza dalla sfilata in frazione Santa Margherita alle 14,30. Vi saranno pure diversi carri allegorici, in piazza Muston rottura delle pignatte e ballo aperto, con majorettes ed offerta di panini.

Isola d'Asti — Il Carnevale si inizia domenica 5 alle 14 sull'antica piazza di Isola Villa, alla presenza [illegible] maschere Cunt [illegible] Muntarel [illegible] Contessa [illegible] Portabar: polenta, salamini e salsiccia con barbera d'annata per tutti. Carri allegorici, accompagnati [illegible] gruppo folcloristico [illegible] Roero, con banda. Premi [illegible] tutti i carri partecipanti.

IL GIOCO DEL LOTTO

La classifica del ritardo resta invariata anche per questa settimana. [illegible] testa il milanese 22 (136), [illegible] secondo posto il 29 (115) di Genova, in terza posizione il 61 di Napoli (114) seguito dal 32 di Bari (109) e dal 29 di Roma (102). Fra le combinazioni segnaliamo solo un terno nelle Decine [illegible] Bari (37-35-34). Per la seconda volta consecutiva sono usciti il 34 a Firenze, il 32 a Palermo, il 68 e il 30 a Roma.

Questa è la classifica, dopo l'estrazione [illegible] [illegible] gennaio 1978, dei numeri in [illegible]gior ritardo nelle dieci ruote (almeno 50 settimane d'assenza):

[illegible] [illegible] (109); 39 (94); 3 (82); 66 (80); 25 (68); 41 (63); 42 (56).

CAGLIARI: [illegible] (82); 11 (75); 49 (70); 15 (58); 62 (58); 57 (54).

FIRENZE: 3 (78); 52 (76); 32 (66); 40 (62); 48 (61); 8 (60); 67 (58); 51 (53).

GENOVA: [illegible] (115); [illegible] (73); 30 (68); 54 (66); [illegible] (51).

MILANO: 22 (136); 34 (80); 15 (73); 25 (60); 7 (58); 9 (55); 82 (53).

NAPOLI: 61 (114); 33 (66); 56 (50).

PALERMO: 4 (79); 63 (75); 89 (58); 90 (53).

ROMA: 29 (102); 13 (45); 32 (74); 24 (72); [illegible] (69); [illegible] (61); 62 (59); 48 (58); 41 (56); 1 (54).

[illegible] 36 (86); [illegible] (73); 59 (67); 85 (67); 74 (50).

VENEZIA: 84 (99); 76 (84); 2 (68); 47 (64); 42 (64); 83 (51).

[illegible] ecco i ritardi nel dare l'ambo [illegible] le diverse combinazioni:

[illegible]: Firenze, 29, Torino, 17; Palermo e Venezia, 13; Bari, 8.

Vertibili: Milano, 49; Firenze, 43; Torino, 35; Roma, 32.

Cadense: Milano, [illegible] (30); Venezia, 0 (41); Torino, [illegible] (35), [illegible] 7 (32).

Figure: Bari, 3 (59); Milano, 9 (41); Cagliari, [illegible] (36); Genova, [illegible] (34).

Decine: [illegible], 20.na (76); Bari, 40.na (53); Venezia, 30.na (25); Cagliari, 50.na (22).

ENALOTTO

Nel concorso numero 4 (colonna vincente: 2 1 X - X X X - 1 X 1 - 2 2 2) agli 8 giocatori che hanno totalizzato [illegible] punti vanno lire 11.906.000; ai 234 «undici» spettano lire 305.200; ai «dieci» (2371) [illegible] vanno 30.100.

Il monte premi è stato di lire 238.133.943.

Per il concorso numero [illegible] del [illegible] [illegible] 1978, proponiamo un sistema da 32 [illegible] lonne (7 fisse e 5 doppie) elaborato in base a frequenze, ritardi [illegible] ripetizioni [illegible] segni nelle singole ruote:

BARI	1	
CAGLIARI	2	x
FIRENZE	2	1
GENOVA	1	
MILANO	[illegible]	
NAPOLI	1	x
PALERMO	2	
ROMA	2	1
TORINO	x	
VENEZIA	[illegible]	2
NAPOLI 2°	[illegible]	
ROMA 2°	1	

RADIO MANILA

Il nuovo gioco a premi «Il montacarichi» [illegible] [illegible] [illegible] tutti i giorni [illegible] 17,45 [illegible] [illegible] su FM 98.600. Il Jolly [illegible] Stampa Sera [illegible] una autoradio Voxon di [illegible]

I NOSTRI GIORNI

Il prof. Reviglio sostiene che i lavoratori dipendenti italiani sono i più spremuti d'Europa - Un aumento tributario non è sostenibile - Anche Pandolfi è d'accordo

POVERO, TARTASSATO

I lavoratori dipendenti italiani sono i più «salassati» dal fisco in Europa? Sembrerebbe proprio sì a sentire i nostri esperti tributari. Non più tardi di qualche giorno fa lo ha sostenuto il prof. Franco Reviglio, dell'Università di Torino. Egli ha aggiunto che sarebbe inopportuno inasprire a breve scadenza le aliquote dell'imposta sul reddito.

Nella sala della Scuola centrale tributaria, dove parlava Reviglio, c'era anche il ministro delle Finanze, Pandolfi, che ha confermato la sua «riluttanza» a imprimere un ulteriore giro di vite alle tasse dei lavoratori dipendenti. «Meglio intensificare l'azione di contenimento delle evasioni», ha detto.

«In un sistema dominato dalle discriminazioni appare inopportuno ritoccare le aliquote dell'imposta personale, poiché il ritocco accrescerebbe le discriminazioni esistenti nei confronti dei redditi di lavoro dipendente», sostiene Reviglio. «Se il ritocco eseguito con misura perequativa fosse limitato ai redditi medio-alti, il gettito sarebbe assai scarso, a causa del limitato peso dei redditi medio-alti dichiarati. Secondo alcune stime, i redditi superiori ai 17 milioni di lire, che saranno dichiarati nel 1978, dovrebbero raggiungere solo circa il 6 per cento del reddito totale dichiarato. Né si deve dimenticare che le aliquote effettive dell'imposta sul reddito crescono notevolmente di per se stesse, per effetto dell'inflazione. Alla famiglia-tipo, nel 1978, sono state applicate aliquote effettive più elevate rispetto al 1976, di 1,7 punti percentuali per i redditi di 3 milioni, di 2,6 punti percentuali per i redditi di 20 milioni».

Negli ultimi tempi c'è stato un sensibile avvicinamento dell'Italia agli altri Paesi europei. Ci sono però ancora profonde differenze. Abbiamo fatto un rapido giro d'orizzonte per vedere che cosa succede al di là delle Alpi: in Svizzera, da sempre il «paradiso fiscale»; in Svezia, che sembra invece essere un vero «inferno» per i contribuenti; infine in Germania e in Francia.

Bonn: c'è da perdere

TITO SANSA

Bonn — Le tasse in Germania sono uguali per tutti. In teoria esiste una tabella unica progressiva degli imponibili sui redditi di lavoro (non importa se libero o dipendente) in base alla quale ciascuno può calcolare quanto pagherà al fisco. Ma la realtà è completamente diversa, in quanto i cittadini contribuenti sono l'uno diverso dall'altro e compilare la denuncia delle imposte è un'impresa talmente difficile che quasi nessuno riesca a portarla a termine senza l'aiuto di un consulente. Lo Stato, però, è comprensivo e generoso, e permette di detrarre dalla denuncia dei redditi la spesa per la persona-guida nella giungla dei paragrafi fiscali.

In breve: le imposte sul lavoro dipendente vengono detratte automaticamente dalla busta paga, fino a un imponibile di 24 mila marchi annui (circa 10 milioni di lire) per gli scapoli, il doppio per gli ammogliati. Gli imponibili superiori debbono venire denunciati e vengono tassati una seconda volta. Alcuni esempi: su un imponibile di 12 mila marchi (6 milioni) vengono detratti 2500 marchi (poco più di un milione), su 12 milioni lordi ne pagano 3,2; su milioni se ne vanno 5; su 2 fisco incassa il 43 per cent

Quella è la tabella di sottrazioni e di a cialista è in grado di fare. ammogliati, detraggono per i quali sono previsti de 30 mila per il secondo, 50 sottraggono le spese per per le assicurazioni, per il Chiese (pari circa 9 dito, bravame tadini).

Il minimo di tasse per gli per cento del salario o dello 56 per cento. Il fisco ammet centinaia milioni ma che non gli competono da conoscenza dei loro diritti e le decine di somme sottra loro posizione e ottenere quanto hanno pagato t tuisce, e chi sta con gli strenna

Svezia: cento suicidi per incubi fiscali

WALTER ROSBOCH

STOCCOLMA — I dipendenti svedesi sono convinti di essere i più tassati, non solo in Europa, ma addirittura nel mondo. Poiché lo Stato stabilisce l'entità della tassazione un anno in anticipo, si può sapere d'ora con esattezza quanto pagherà nel 1978 il dipendente svedese. Esiste a tale proposito anche un accurato studio della Confindustria e dei sindacati che pubblicano congiuntamente un libricino dal titolo *«Contribuente, questo è quanto paghi»*. Il libricino è uscito quest'anno il 25 gennaio e le cifre riportate sono quindi più che attuali. Eccole in lire e in percentuale.

Un dipendente, non sposato, con 7 milioni 630 mila lire all'anno di stipendio lordo, paga in tasse il 46 per cento e cioè 3 milioni 350 mila lire. Chi guadagna 10 milioni 600 mila lire all'anno, paga in tasse il 48 per cento e cioè 5 milioni 100 mila lire. Chi guadagna oltre i 15 milioni all'anno, paga in tasse il 70 per cento.

Vi sono poi le tasse sul patrimonio e a questo proposito occorre ricordare che in Svezia si dichiarano e vengono tassati anche la vettura, la bicicletta, il battello, i depositi di risparmio, i gioielli, le pellicce, i quadri e l'argenteria, che non possono sfuggire al fisco in quanto controllati tramite le banche e le assicurazioni. La tassa sul patrimonio va dal 4 per cento per un capitale di 4 milioni, al 58 per cento per un capitale di 400 milioni, sino al 100 per cento per un capitale di 1 miliardo di lire.

Il peso fiscale si riduce in ogni caso con le detrazioni che sono numerose e generose, nonché per i contributi statali per le categorie meno retribuite. Tra le detrazioni primeggiano gl'interessi sui mutui. Chi compra un alloggio che vale 30 milioni, ne paga solo 3 di contanti, il resto a rate in 20 o 40 anni. Dichiara l'alloggio al netto, quindi solo per un valore di 3 milioni e scala dallo stipendio gl'interessi sul mutuo. Gli svedesi sono tutti indebitati al massimo e sono appena hanno finito di pagare tutte le rate per qualche cosa che hanno comperato, ricominciano daccapo.

Ciò che gli svedesi non hanno mai sono soldi in contanti. Vivono tutti a credito. Il sistema è dovuto alle tasse, giudicate allucinanti. Ogni anno l'angoscia di dover pagare così tanti soldi, fa impazzire diversa gente, e alcuni centinaia di persone si uccidono oppresse dagli incubi fiscali. Fino all'anno scorso, il cumulo di tasse sullo stesso reddito poteva arrivare al 105-110 per cento. Famosi al riguardo i casi del regista Bergman e della scrittrice Lindgren che pagavano più tasse di quanto guadagnavano e che ebbero un peso decisivo per la sconfitta dei socialdemocratici.

Il nuovo governo ha fatto approvare l'anno scorso una legge che stabilisce una percentuale massima di tasse del 50 per cento per lo stesso reddito. Tutto questo fa degli svedesi il popolo dubbiamente più tassato al mondo.

Il regista Bergman, impoverito dalle tasse

Parigi: meglio non essere

PAOLO PATRUNO

PARIGI — Dal punto di vista fiscale (ma solo da quello) la Francia è sconsigliabile allo scapolo, mentre un padre di famiglia è guardato con occhio indulgente dal fisco, tanto più numerosa è la prole. Questo è il principio base di imposizione che costituisce la differenza più marcata rispetto al sistema di tassazione diretta sui redditi di lavoro. In Francia è attuata la progressività dell'imposta, come in Italia, in base al reddito, ma non come per i dipendenti il meccanismo della trattenuta alla fonte, come da noi.

Per maggiore chiarezza delineiamo lo scenario insueto che attende il contribuente francese. La dichiarazione dei redditi, anzitutto: è leggermente anticipata, rispetto all'Italia, è un dovere che si compie a metà febbraio. Quest'anno il «*barème*», cioè il minimo tassabile, è stato portato a 15 mila franchi (circa 2.800.000 lire) netti. È una cifra variabile, che viene ritoccata di anno in anno in base al costo della vita.

Prendiamo un caso pratico, quello di un funzionario a piccolo dirigente che abbia un imponibile di da lavoro di 30 mila franchi all'anno (circa 16 milioni di lire). Questo contribuente può avvalersi di una diminuzione automatica della base d'imposizione del 10 per cento (una sorta di «regalo» gentilmente fatto dallo Stato) e può detrarre successivamente il per cento per le professionali. Qualcosa può ancora rosicchiato detraendo gli interessi del mutuo sulla casa, l'assicurazione sulla vita eccetera. Poniamo quindi che il suo imponibile si sia così ridotto a 70 mila franchi. Da questo

GLI APOSTOLI — DI FRANCO [illegible] E PIERO SORIA

I nostri corrispondenti illustrano che cosa accade negli altri Paesi - Dall'inferno svedese (più diabolico del nostro) all'eden svizzero - In ogni caso chi paga è sempre il...

...O DIPENDENTE

...la testa

...milioni 7; ... 40 milioni lordi il ...abbondante, circa 17 milioni ...base, su cui gioca im... ...dizioni che soltanto uno spe... Si accumulano i red... degli ...e persone a carico (salvo i figli, ...di assegni: 20 mila per il primo, ...mila per il terzo e seguenti), si ...dare al lavoro, ... l'istruzione, ...consulente fiscale, per le tasse ...er cento delle imposte sul red... ...te più del 90 per cento dei cit...

...mponibili più bassi, è pari al 22 ...stipendio, il tetto ... è fis... ...te di incassare ogni anno molte ...rchi (decine di miliardi di lire) ...contribuenti che non sono a ...non sono in grado di fare da soli ...zioni necessarie per stabilire la ...a fine anno ... restituzione ... ...roppo. Sì, perché il fisco resti... ...cchi aperti riceve puntuale la

...e scapoli

punto di partenza, il destino d'uno scapolo sarà ben più gramo di quello di un ammogliato o di un padre di famiglia.

Lo scapolo dovrà ... versare al fisco 22 mila franchi (quasi il 30 per cento), mentre l'uomo con moglie a carico ne pagherà soltanto 14 mila, ... padre di famiglia ... un figlio a carico oltre ... moglie 11 mila, con due figli 9 mila ... così via, ... diminuendo progressivamente. Lo Stato, insomma, sarà più indulgente ... riguardi quante più bocche avrà da sfamare, sensibile a una politica ... di cui i nostri legislatori invece non tengono più gran conto.

Naturalmente questo ... solo ... aspetto del sistema fiscale francese, che è considerato qui ... dei più ingiusti. Nel '75, hanno pagato ... tasse sul reddito ... persone, che rappresentano esattamente il 51 per cento ... nuclei familiari soggetti all'imposizione. Gli altri sono sfuggiti, sia perché dispongono di ... bassissimi, ... perché hanno saputo ... al massimo ... possibilità di detrazione, sia infine perché semplicemente hanno frodato il fisco, riuscendo a non ... prendere. L'evasione fiscale ... uno «sport» in voga anche in Francia.

Berna: un paradiso!

LUIGI FASCETTI

...—Non a torto la ... passa per ... una specie ... «Paradiso fiscale»: non solo numerosi comuni accordano sensibili agevolazioni ... illustri ... stranieri, ... il semplice lavoratore dipendente se la cava abbastanza bene in materia di tasse. Il sistema tributario elvetico ... però ... di ... piuttosto complicato. ... quattro tipi ... tasse: comunali, cantonali, federali e, per di più, quella per ... Chiesa (per ottenere l'esenzione dal pagamento di quest'ultima, bisogna ... di ... ateo). Basta comunque compilare, ... ogni ... no, una sola ... dei redditi. Un'altra incongruità risiede nel f... l'ammontare delle ... da ... a ... Le imposte più basse si pagano ... cantoni ... di Basilea ... Zurigo, ... più alte, invece, nelle regioni rurali ed alpine.

Come esempio possiamo citare ... città di ... a Ginevra, dove le ... si ... sulla media ... operaio ... un impiegato con moglie e ... ... versare dal 10 al 12 per cento ... paga all'erario, e in questa ... sono compresi i diversi tipi ... posta. Gli scapoli ... categoria ..., invece, ... per cento. Per i dipendenti con ... (direttori, alti funzionari, ecc.) le aliquote fiscali superano il 20 per cento, addirittura, il 25 per cento.

Se ... la moglie, ... «cumulo» ... due coniugi sono sottoposti al ... tassazione globale. Pur ... i rigori del «cumulo» ... giovani ... senza sposarsi. Va aggiunto che i ... di ... non detraggono nulla dal ... dei loro dipendenti, ma quest'ultimi ... mire ... propria dichiarazione dei redditi ... dettagliata ... loro paga. ... anche ... i dipendenti non hanno ...

... mostrano ... nei riguardi dei liberi professionisti: i ... molto accurati, ... pignoli. Chi si ... al rischio ... di ... disoneste, ... pesanti di multe molto salate e, in casi di particolare gravità, ... pene de... ... prevede la legge fiscale entrata in vigore all'inizio di quest'anno). ... do, conviene aggiungere ... in Svizzera ... le tasse indirette ... piuttosto modeste, inoltre, l'elettorato ha respinto, ... il ... del referendum, l'introduzione dell'Iva nella misura del 10 per cento.

GLI ALTRI DICONO

il Giornale

Socialismo amletico

Dopo averci tenuto così sospesi nel vuoto del socialismo immaginario, facendoci ... porare l'angoscia di andare prima ... poi a sfracellarci sulle rocce acuminate del socialismo reale, ... che il psi «si propone di realizzare ... collaborazione crescente con i partiti socialisti e socialdemocratici europei». Craxi in un'intervista annuncia anzi ... senso di sollievo che da un'indagine compiuta tra la base del partito risulta come «il 97 per cento degli iscritti sia per i modelli del socialismo europeo» e solo il restante 3 per cento si attardi ancora a rimpiangere il fan... di Stalin. Già, ... la mettiamo allora col fatto che in Svezia, dove è stato realizzato il modello certamente più avanzato di liberalsocialismo, questo risultato lo si sia ottenuto lasciando in mano a privati ben il 93 per cento di tutta la proprietà, che il psi vorrebbe invece espropriare in parte non piccola? Né basta, perché i soloni socialisti non arretrano neppure di fronte al ridicolo di ... cattedra a fare la lezione alle «grandi socialdemocrazie europee», colpevoli, a loro avviso, «di avere esaurito la propria visione del socialismo nei margini di redistribuzione della ricchezza aperti dall'assetto capitalistico».

IL GIORNO

La Candelora

La Festa della Candelora ha origini antiche e le sue varie denominazioni interessano per molti aspetti il linguista. Nei primi tempi i cristiani di Gerusalemme ricordarono, con il nome di *Ypapanté (tou Kyriou)*, «incontro del Signore», la presentazione di Gesù al Tempio quaranta giorni dopo la sua nascita. Così facendo Maria aveva ubbidito a una prescrizione della legge mosaica che imponeva alle puerpere un rito di purificazione.

L'imperatore Giustiniano estese la festa (fissatasi frattanto il 2 febbraio, invece del 14, conseguentemente all'anticipazione del Natale dal 6 gennaio al 25 dicembre) a tutti i territori dell'Impero d'Oriente (cfr. per es. il russo *sretén'e*, «Candelora», ma propriamente «incontro»).

In Occidente invece la festa ebbe subito un diverso significato: non il ricordo dell'«incontro» del Signore, ma il ricordo della purificazione della Madonna.

Probabilmente fu papa Gelasio (m. 496) ad istituire la «scenografia», da cui doveva dipendere la denominazione occidentale della festa: distribuzione di candele benedette ai fedeli, processioni, illuminazione degli edifici riservati al culto. Con questi ... si cercava di allontanare i cristiani dalla festa pagana dei Lupercali che cadeva proprio in quei giorni.

CORRIERE DELLA SERA

Dietro l'angolo

Il professor Jay W. Forrester è famoso per avere inventato le memorie a nuclei magnetici dei calcolatori elettronici e per avere sviluppato il modello matematico che nel 1971 ... di base allo studio del «Club di Roma» sui limiti dello sviluppo. Ora Forrester ha prodotto ... modello matematico dell'economia statunitense: il Systems Dynamics National Model, realizzato di nuovo coi suoi procedimenti di dinamica dei sistemi.

Secondo Forrester, ci sono troppi capitali — e debiti — in gioco per cui negli ultimi anni gli investimenti si sono fermati, la capacità di produzione è eccessiva, la rendita del capitale continua a calare. Dalla fase attuale è probabile che si passi a una fase più lunga di ristagno e di depressione che dovrebbe durare una quindicina d'anni (fino al 1992) e che verosimilmente sarà caratterizzata da una crisi molto più grave di quella degli anni recenti. Non si tratterà più allora di destreggiarsi fra inflazione e disoccupazione, ma di trovarsi davanti a prezzi magari stabili o in diminuzione e insieme a povertà e disoccupazione massiccia. Essenzialmente queste previsioni confermano le teorie avanzate negli Anni Venti da N. D. Kondratieff, l'economista sovietico.

1 Febbraio 1978
La G.E.T.A. Grandi Alberghi
è lieta di comunicare
l'apertura di un nuovo punto di i...contro
nel centro di Torino:

HOTEL CONCORD

Via Lagrange 47 - 10123 Torino - Tel. 011/556756.
Posizione centrale tra l'Air Terminal e la Stazione di Porta Nuova.
I. Categoria - 200 letti - Insonorizzazione completa -
Aria condizionata, filodiffusione, frigo bar, televisione
in ... le ... - Sale Riunioni - Garage ...
Restaurant grill

La Geta sa bene quanto per voi sia importante - nella scelta di un albergo - trovarsi nel cuore operativo della città.
... bene quanto per voi sia importante il massimo comfort ... la massima efficienza dei servizi.
Per questo anche nel nuovo Hotel Concord ha profuso tutta la ... tradizione per soddisfare queste vostre esigenze.

Hanno ... dell'Hotel ...
Realizzazione e Direzione Tecnica:
Studio Ing. Carlo Rubini - Torino.

Arneo Arredamenti Moro - Ospedaletto Euganeo (PD). Arredamenti Alberghi e Residences.
Argen S.n.c. di Longo & C. - Torino: Arredamento parti comuni Albergo.
Bassani Ticino S.p.A. - Milano: Interruttori - Impianti di segnalazione.
Bosana & C. S.a.s. - Bernareggio (MI): Serramenti in legno esterni ed interni.
G. Caudano & C. S.p.A. - Torino: Forniture Alberghiere e per Comunità.
Cen S.a.s. - Novara: Costruzioni elettromeccaniche rotanti e impianti ascensori.
Domus Market R. - Milano: Tendaggi e copriletti.
Donati - Torino: Fornitura tappezzerie.
Edilquattro S.n.c. - Santhià (CN): Controsoffitti in gesso.
Fratta S.p.A. - Milano: Biancheria.
Ditta Gola Gino - Torino: Apparecchi di illuminazione.
Ingenio Franco - Torino: Installatore impianto collettivo d'antenna TV. Concessionario Siemens per Torino e provincia.
Junker S.p.A. - Milano: Mobiletti ventiloconvettori e bocchette.
Landis Gyr S.p.A. - Milano: Regolazione automatica condizionamenti - impianti di benessere.
Maer S.p.A. - Sommariva Bosco (CN): Forniture di travi e solai prefabbricati.
Mejnar S.a.s. - Milano: Pompe di circolazione e Gruppo per autoclave e termoregolazione.
Meteclì - Milano: Controsoffittature in fibra minerale GWA.
... Marengo e Porrà - Volpiano (TO): Serramenti in ...
... - Torino: Esecuzioni Opere Edili.
Ottino G. B. - Torino: Sabbiatura ... manufatti in ferro e rivestimenti in pietra.
Ditta Perde - Torino: Moquettes - Tappezzerie - Decorazioni.
Picatto Antonino - S. ... Canavese (TO): Installatore impianto di riscaldamento a ...d.
... Pollano - Pinerolo: Installatori idrico-igienico-sanitario.
... Giacomo & C. - Torino: Apparecchi igienico-sanitari e rubinetterie.
Sicoe - Grugliasco (TO): Opere Specializzate Perahe Micropali ...
Tovar di ... Bruno - Torino: Porte in cristallo e cristalli temperati di sicurezza.

G.E.T.A. - Grandi Alberghi S.p.A.
Gestione Esercizi Turistici Alberghieri
Direzione ...: Via Dante, 1 - 43039 Salsomaggiore Terme (PR) - Tel. (0524) 70443-76941 - Telex 53370
Tradizione nell'ospitalità: in città, alle terme, in montagna, al mare.

ACQUISTIAMO
IMPORTANTE PALAZZO
zona via Roma rilevando pacchetto azionario. Indicare volume, superficie locativa, reddito, prezzo
Scrivere **Publikompass 15 - 10100 Torino**

TUTTOLIBRI
il settimanale ... riconoscere i tuoi libri.

La Ditta **Fiori Luigi**
... PO 2
continua l'annuale svendita straordinaria per ... stagione
BORSE
STOCK BORSE PELLE
PITONE E
COCCODRILLO
GUANTI - OMBRELLI
VALIGIE
MODELLI E TINTE
RECENTISSIMI
A PREZZI DI REALIZZO

Per qualunque problema visivo
ISTITUTO OTTICO OPTOMETRICO
FULCHERI
10123 TORINO
VIA LAGRANGE 4
TEL. 546.025

ECONOMICI

16 Autovetture

RENAULT la vostra Renault nuova si acquista all'Automercato di Leone S., corso Trieste 170 - Moncalieri, radiale Italia 61, telefono 680.271.

SAS SIMONI
concessionario Volkswagen Porsche Audi usato in garanzia: maggiolini, maggiolone, cabriolet, Polo, Golf 1100, Passat 1500 TS, e familiare Scirocco, Audi 50, Audi 80, Audi 100, K70, furgoni, camioncini Mini 90. Corso Turati 53, telefono 591.901.

SIMCA Chrysler tutta la gamma a vostra disposizione rateizzazione fino a 36 mesi senza cambiali minimo anticipo leasing permettiamo qualsiasi autovettura. Torino-Auto corso Unione Sovietica 85. Tel. 632.525.

SOGEA ALFETTA
gennaio al 16 febbraio il mese dell'Alfetta d'occasione. Alcuni esempi: Alfetta 1.8 anno 1976 risparmio di L. 2 milioni mila; Alfetta 1.8 grigio metallizzato con impianto gas anno 1976 risparmio di L. 2 milioni 200 mila; Alfetta 1,8 con condizionatore d'aria anno 1974 risparmio di L. 4 milioni dal nuovo; Alfetta 1.8 con condizionatore e ruote in lega anno 1975 risparmio di L. 3 milioni 300 mila dal nuovo; Alfetta 1,6 anno 1976 ruote in lega. Vetture tutte controllate di meccanica e carrozzeria garantite dalla casa e offerte a condizioni particolarmente vantaggiose... Simpaticamente dalla Sogea, corso Siracusa 40.

VIAGGIATE in economia Simca usate 18 km con un litro revisionate con garanzia da L. 400 mila in su minimi anticipi rateizz fino a 30 mesi senza cambiali. Savea, corso Vercelli 66; tel. 230.881.
126 Fiat 74 75 76 minimi anticipi rateizzazioni senza cambiali ottimo stato garanzia Torino-Auto, tel. 632.525.
126 modello 1974 come nuova vendo 1 milione 320 mila e Ami 8 familiare modello 1973 cilindrata 600 ben tenuta 1 milione 200 mila. Telefonare 694.366.
127 Fiat CL 1050 cc. 6 mesi unico proprietario garanzia rateizzazioni senza cambiali minimo anticipo vende Torino auto corso Unione Sovietica 85. Tel. 632.525.

18 Acquisto alloggi

A. ACQUISTA pagando contante appartamento libero in Torino e cintura anche casa non recente. Tel.
A. ACQUISTO alloggio libero 1-2 vani servizi casa recente costruzione in Torino pagamento ntl. Telefonare 383.335.
A. CASETTA villetta Torino immediate vicinanze acquisto pagando in contanti. Telefonare 599.642.
ABBISOGNAMI alloggio libero entro aprile in Torino 2-3 vani pagamento contante. Telefonare 399.657.
ACQUISTEREI contanti 1 camera tinello o 2 camere tinello in Torino se libero. Telefonare 382.932.
ACQUISTIAMO a Torino stabile in blocco definizione rapida tutto per contanti. tel. 518.729.
ACQUISTIAMO direttamente Torino c in blocco ville alloggi solo liberi massima serietà pagamento contanti Nazionalcasa 761.459 747.148, corso Francia 58.
ACQUISTIAMO in Torino e prima cintura con pagamento contanti appartamenti 2-3-4 vani. Tel. 535.904.
ACQUISTIAMO in Torino stabile anche vecchia costruzione rapida definizione massima riservatezza. Tel. 535.904.
ACQUISTIAMO stabile in Torino con ascensore riscaldamento centrale pagamento contanti rapida definizione massima riservatezza. Tel. 535.904.

ACQUISTIAMO
stabili in blocco con contanti purché in Torino, invitiamo mediatori ed amministratori a segnalare possibili acquisti conguagli e mediazioni verranno versati alla inizione 548.412 548.347.

ACQUISTO appartamenti ville case purché liberi per investimento pagamento veloce contanti. Telefonare Gaiotto 488.972.

AREA 3 sede à immobiliare acquista mono-bi-tri con servizi e alloggi 2 camere tinello con servizi pagamento contanti 50 per cento compromesso, 50 per cento atto. Tel. 830.218 831.061.
CONFAR S.A.S. acquista in contanti stabili in blocco e alloggi liberi Torino e cintura. Rapide trattative. Telefonare 539.019.
IFIM Spa Istituto Finanziario Immobiliare acquista in Torino Milano Roma appartamenti liberi o stabili tel. 519.583 516.278.

INVESTIMMOBILI PUO'
acquistare subito per contanti il tuo alloggio libero. Telefonaci al 503.740, 504.275.

UNION CASE
cerca per propria clientela appartamenti 2-3-4 vani in Torino e prima cintura. Telefonare 549.777.

VENDERE SUBITO!
Per contanti al miglior prezzo il vostro immobile? La certezza è
CASALEGNO
filiale vi di chi di casa se ne intende! Corso R. Margherita 7, telefono 835.394.

19 Vendita alloggi

CORSO Sebastopoli (vicino via G. Reni) recente affittato 2 camere tinello L. 18 milioni. Sabatelli Immobili 655.359.
A. DESTEFANIS vende camera bagno cucinino ingresso via Drovetti telefono 540.405.
A. DESTEFANIS vende via Tenivelli salone due camere cucina grande ingresso anche adatto ufficio. Telefonare 540.405.
A. DESTEFANIS vende via Schina (corso Francia) signorile due camere cucina bagno. Ottime rifiniture. Telefonare 542.608.
A. FRONTE Sindio, corso IV Novembre 114, appartamento libero signorile: soggiorno due camere tinello cucinino servizi, agevolazioni. Edil-Case, telefono 548.154.
A. PIAZZA Bengasi, via Sestriere 47, appartamento recente: una camera tinello cucinino servizi, L. 18 milioni 800 mila; agevolazioni. Edil-Case, telefono 548.154.
A. UNIONCASE 549.777 B. via Bursi 43 angolo via Verolengo camera cucina bagno 8 milioni 500 mila; 2 camere cucina bagno 13 milioni 500 mila.
A UNIONCASE 549.777 C. via Salbertrand 40 convenientissimi camera tinello ingresso bagno 6 milioni 800 mila, dilazionabili.
A Venaria, corso Matteotti 59 impresa vende direttamente alloggi in costruzione 1-2-3 camere cucina box mutuo e rateizzazioni. Rivolgersi cantiere.
ADIACENZE corso Toscana ampio camera tinello cucinino servizi 13.000.000 dilazioni. Fisim 581.759 585.902.
A UNIONCASE 549.777 D. adiacente Trapani via Capriolo 54 recente costruzione con riscaldamento centrale. 2 camere cucina 11 milioni mila camera cucina 8 milioni mila dilazionabili.
ADIACENZE via G. Reni in condominio signorile nuovi 2 camere tinello cucinino mutuo ai dilazioni. Telefonare 781.073.
AFFARE Braccini piano alto panoramico camera tinello e servizi L. 9.000.000 dilazioni. Telef. 531.005.

AFFARONE A ORBASSANO
libero in stabile recentissimo 2 e cucina servizi box auto lire 25 milioni. L'Immobiliare - Filiale di Rivoli - corso Susa 28. Tel. 958.9585.

ALICE Superiore (Ivrea) vendiamo in nuovo complesso residenziale mini appartamenti giardino dotati ogni conforts lire 12 milioni 500 mila meno 6 milioni mutuo fondiario ampie facilitazioni di pagamento. Immobiliaretoro 011 501.219.

AVIGLIANA alloggio libero in palazzina: saloncino 2 letto cucina bagno cantina garage vendesi 36 milioni meno mutuo. Telefonare 598.642.

CASCINE VICA
spazioso 2 tinello cucinino servizi adiacenze corso Francia a lire 17 milioni 200 mila più 8 milioni mutuo. L'Immobiliare, filiale di Rivoli, Susa 28, tel. 958.9585.

CENTRALISSIMA mansarda elegantemente rifinita mq 100 privato vende mutuo. Tel. 670.317.

CENTRALISSIMO
presso Municipio abitabile subito signorile rimodernato mq 310 bilagressi termo ascensore 2 saloni 6 camere cucina pluriservizi cantina adatto ufficio o abitazione studio; mutuo fondiario S. Paolo e facilitazioni pagamento. Telefonare 779.826 ore ufficio.

CENTRO ROSTA
affare libero monolocale con panoramica completamente arredato in signorile lire più 1 milione mutuo. L'Immobiliare - Filiale di Rivoli. Tel. 958.9585.

COLLEGNO LIBERO
adiacente corso Francia camera tinello cucinino servizi lire 16.750.000 più 1.250.000 mutuo. L'Immobiliare - Filiale di Rivoli - corso Susa 28. Telefono 958.9585.

COLLEGNO libero alloggio mansardato nuovo 2 vani servizi terrazzino vendesi milioni. Telefonare 640.6834 Salp.

COLLEGNO PREZZO
affare ottimo investimento camera tinello cucinino servizi ampio ingresso solo lire milioni 900.000. L'Immobiliare - Filiale di Rivoli - corso Susa 28. Tel. 958.9585.

CONSULEDILE 533.322 offre Salvemini 65 Gerbido in residenziale alloggi signorili elegantemente rifiniti: comodità di servizi pubblici varie metrature 330.000 al mq compreso rate mutuo. Personale sul posto.

CONSULEDILE 533.322 offre vera occasione Borgo Vittoria spazioso 2 camere cucina ingresso bagno milioni 800 mila.
CONSULEDILE 533.322 vende corso Brescia 4 bis in stabile decoroso 1-2-3 camere cucina servizi da 3 milioni 700 mila.
CONSULEDILE 533.322 offre zona Aeronautica recente camera tinello cucinino ampio terrazzo 9 milioni 300 mila più 2 milioni 60 mila mutuo.
CONSULEDILE 533.322 offre presso Fiat Mirafiori corso Traiano recente camera tinello cucinino bagno 11 milioni 200 mila.
CONSULEDILE 533.322 offre adiacente via Cibrario spazioso 2 camere cucina ingresso bagno 8 milioni mila rateizzabili.
CONSULEDILE 533.322 vende presso corso Dante via Foscolo 8 appartamenti signorili 1-3 cucina bagno da 12 milioni a 25 milioni; 3-4 camere tinello cucinino ingresso bagno da 27 milioni a 36 milioni box auto 5 milioni 600 mila.
CONSULEDILE 533.322 vende corso Rosselli presso Borgo Orbassano spazioso 2 camere tinello cucinino bagno 18 milioni.
CONSULEDILE, 533.322, vende presso Martini Nuovo tinello cucinotto bagno 10 milioni 900 mila volendo box 3 milioni 900 mila.
CONSULEDILE 533.322 vende Cascine Vica modernissimo 2 camere tinello bagno 15 milioni mila box auto 3 milioni 500 mila compreso mutuo.
CONSULEDILE 533.322 vende presso via Vigliani in stabile 1967 molto spaziosi 1-2 camere tinello bagno da 9 milioni mila a 21 milioni liberi ed occupati.
CONSULEDILE 533.322 offre Grugliasco via Giotto 31 in stabile recente spaziosi 2-4 camere cucina ingresso bag da 13 milioni 700 mila a 18 milioni mila box auto 2 milioni 900 mila.
CONSULEDILE 533.322 vende presso via S. Donato spazioso 2 camere cucina ingresso bagno L. 13 milioni 800 mila dilazionabili.
CONSULEDILE 533.322 offre presso piazza Ghirlandaio decoroso 2 camere cucina servizi milioni mila facilitazioni.
COOPERATIVA edifice in Venaria Reale alloggi 3-4-3 vani servizi box auto mutuo agevolato. Telefonare 540.074.
CORSO Grosseto libero ultimo piano 2 camere tinello cucinino servizi 23 milioni dilazioni. Fisim 581.759 585.902.
DI SALVATORE vende moderno arredato soggiorno cucinino letto bagno in nuovo residence 19.500.000 compreso mutuo 4.300.000 reddito mensile 160 mila. Tel. 587.183.
EDIL-CASE vende piazza Statuto, recente, libero: soggiorno 2 camere cucina servizi; facilitazioni pagamento. Telefonare 548.154.

EUROCASE A vende libero piazza Statuto 2 cucina servizi ascensore termo centrale L. 6 milioni mutuo 5 milioni tel. 547.470 513.681 513.748 513.729 via S. Quintino 43.

EUROCASE A frazione in zona Francia appartamenti 1-2 camere cucina servizi riscaldamento centrale da 5 milioni 500 mila mutuo finanziario. Telefonare 547.470 513.748. Via San Quintino 43.

C vende libero a Grugliasco 2 camere cucina servizi stabile nuovo 18 milioni 500 mila meno mutuo. Telefonare 547.470 513.681.
EUROCASE F vende libero a Pino Torinese saloncino 3 camere cucina doppi servizi box auto mutuo 6%. Telefonare 513.748.
EUROCASE G vende libero corso Duca degli Abruzzi 2 camere cucina servizi, 13 milioni 500 mila e 10 milioni mutuo. Telefonare 547.470.
vende libero ad Avigliana 2 camere cucina servizi 2 ottime, 13 milioni meno mutuo. Telefonare 513.681 513.748.
EUROCASE I vende libero a Mappano 2 camere tinello cucinino servizi stabile nuovo, 17 milioni e mutuo. Telefonare 547.470.

EUROCASE vende libero zona centro saloncino 3 camere servizi 17 milioni meno 5.000.000 riscaldamento centrale a metano, senza ascensore. Tel. 547.470 via S. Quintino 43.

GERBIDO privato vende in nuovo condominio elegante appartamento libero soggiorno 2 letto cucina biservizi, mutuo fondiario. Telefonare 683.727.
IPIM S.p.A. vende libero recente signorile su due piani tre camere studio cucina biservizi box ottime rifiniture mutuo fondiario. Telef. 519.583 516.278.

Il management, la struttura patrimoniale e lo strumento finanziario
delle C.I.R. CONCERIE ITALIANE RIUNITE
hanno dato origine ad una nuova Impresa multidivisionale, multiprodotto:

CIR
COMPAGNIE INDUSTRIALI RIUNITE

La trasformazione che apre un futuro di espansione

La nuova impresa ha la funzione di dirigere
a livello di finanza e strategie
Aziende gestionalmente autonome che operano nei settori:
manifatturiero, macchine automatiche,
sistemi di segnalamento, componenti per l'industria,
apparecchi per il "do-it-yourself"

CORTAN
Questa è la denominazione sotto la quale continua, a Torino e Pescara, l'attività nel settore conciario.
Sui mercati internazionali opera attraverso la CIR INTERNATIONAL S.A. con sede in Lussemburgo, nella progettazione e fornitura di impianti e macchinari per conceria.

SASIB
Azienda di Bologna che opera nei seguenti campi:
- macchine automatiche per il confezionamento e l'impacchettamento delle sigarette. Progettazione e fornitura impianti completi per manifatture tabacchi.
- impianti ed apparecchiature di segnalamento per il traffico ferroviario e per linee metropolitane.
- macchine automatiche per la meccanizzazione delle biglietterie e stampatrici di biglietti.

Sui mercati esteri opera attraverso la SASIB INTERNATIONAL che ha sede in Olanda, alla quale fanno capo: SASIB CORPORATION OF AMERICA negli Stati Uniti e TMC Tobacco Machinery Company, in Svizzera.

ELTO S.P.A.
Azienda Regina Margherita (Torino), che opera, in Italia ed all'estero, nel campo dei piccoli apparecchi elettrici per "do-it-yourself".
Leader in Italia, sta intensificando sua penetrazione nei mercati esteri.
Tre linee produzione:
- saldatori
- saldatrici ad arco, monofase
- carica batterie.

CIR
SOCIETÀ PER AZIONI / CAPITALE SOCIALE L. 5.500.000.000 / SEDE LEGALE E DIREZIONE: 10147 TORINO, STRADELLA 192

S.p.A. vende libero via Monbasiglio due camere tinello cucinino servizi 26.500.000 dilazioni. Tel. 519.583 516.278.
IFIM S.p.A. vende libero piazza S. Rita ampio piano alto palazzo 4 camere cucina biservizi bilagressi 65 milioni dilazioni. Tel. 519.583 516.278.
IFIM S.p.A. vende libero via Baltimora due camere cucina biservizi 30.000.000 meno 3.000.000 mutuo fondiario. Tel. 519.583 516.278.
IFIM S.p.A. vende libero via Balzaretti recente 2 camere tinello cucinino servizi 27.000.000 meno 6.000.000 mutuo fondiario. Tel. 519.583 516.278.
IFIM S.p.A. vende libero precollina villa unifamiliare su 2 piani salone soggiorno 2 camere cucina triservizi bilagressi box terreno 2000 mq. Tel. 519.583 516.278.
IFIM S.p.A. vende libero via Borgaro soggiorno camera tinello cucinino servizi 27.000.000 dilazioni. Tel. 519.583 516.278.
IFIM S.p.A. vende libero piano alto signorile salone 3 camere cucina 3 servizi bilagressi terrazzo cantina soffitta. Tel. 519.583 516.278.
IFIM S.p.A. vende libero via Monti angolo corso Massimo signorile ampio soggiorno 2 camere cucina servizi 44 milioni meno mutuo bancario 5%. Tel. 519.583 516.278.
IFIM S.p.A. vende libero centralissimo anche uso ufficio 8 camere cucina biservizi bilagressi 61.000.000 mutuo. Tel. 519.583.
IFIM S.p.A. vende libere mansarde da ristrutturare via Maria Vittoria stessa casa da 4.200.000 dilazioni. Telef. 519.583 516.278.

IL
vende libero S. Salvario camere cucina bagno L. 13.000.000 sufficienti 8.000.000. Tel. 532.760 531.927.

IMMOBILIARETORO frazione corso Lecce 3-4 vani lire 18 milioni mila 3 vani 12 milioni 300 mila minimo contanti e dilazioni 501.219.
IMMOBILIARETORO vende corso Orbassano appartamento di camera cucina ingresso bagno L. 10 milioni 800 mila facilitazioni pagamento. Telefonare 501.219 - 390.693.
IMMOBILIARETORO vende via Modena 49 cucina 1 milione 600 mila contanti 3 milioni 600 mila dilazionabili. Telefonare 501.219.
IMM vende libero recente 2 camere tinello cucinino servizi via Chiera dalla Salute 8 milioni contanti 18 milioni dilazionabili. Telefonare 501.219.

INIM vende corso Sebastopoli 52 in stabile con ascensore appartamenti di camera o 2 camere cucina servizi. Prezzi a partire da 7 milioni 900 mila compreso mutuo dilazioni. 504.377 586.563.

INVESTIMMOBILI
vende recente libero Barbichetta vicinanze Ivrea 3 camere cucina servizi L. 27.000.000 compreso mutuo e dilazioni. Tel. 503.740.

INVESTIMMOBILI
vende Santa Rita stesso 1-2 camere tinello cucinino servizi da L. 16.500.000 dilazionabili. Tel. 503.740 504.275.

INVESTIMMOBILI
vende La Felchera 4 camere tinello cucinotto affittato a L. 38.000 mensili L. 14.500.000 dilazionabili. Tel. 503.740 504.275.

INVESTIMMOBILI
vende via Priocca 3 alloggi stesso stabile di camera cucina servizi. Reddito L. 77.000 mensili. In blocco L. 19 milioni. Tel. 503.740 504.275.

INVESTIMMOBILI
vende Madonna del Pilone signorile 3 camere cucina servizi L. 26.500.000 dilazionabili. Tel. 503.740 504.275.

IPI b Libero, corso Vittorio Emanuele due camere cucina, 9.600.000, 30% contanti, 50% dilazionabili. Telefonare 511.382.
IPI c Centralissimo, recente costruzione, dotato di ogni comfort: due saloni, tre camere, cucina, pluriservizi, doppi ingressi. Telefonare 511.382 537.066.
IPI d Libero, vicinanze Porta Nuova, soffitta, 2.000.000, 30% contanti, 50% dilazionabili. Telefonare 511.382 537.066.
IPI e Libero, via Magenta due vani, 6.000.000, 50% contanti, 50% dilazionabili. Telefonare 511.382 537.066.
Alpignano: camera, tinello, cucinino, servizio, 8.300.000, 30% contanti, 50% dilazionabili. Telefonare 511.382.
IPI h Zona Lucento: due camere, tinello, cucinino, bagno, 12.500.000, facilitazioni senza ipoteca. Telefonare 511.382.
IPI i Moncalieri: camera, tinello, cucinino, bagno, 9.500.000, 50% contanti, 50% dilazionabili. Telefonare 511.382.
LIBERA via S. Dalmazzo graziosa soffitta ristrutturata ed ammobiliata. Tutti i servizi L. 7 milioni 400 mila. Sabatelli 655.359.
LIBERO adiacenze corso Giambone recente signorile tinello saloncino 2 camere cucina servizi 32.000.000 più minimo mutuo fondiario. Fisim 585.902 581.759.
LIBERO adiacenze Microtecnica signorile ampio salone soggiorno 2 camere cucina biservizi box mutuo dilazioni. Fisim 585.902 581.759.
LIBERO adiacenze piazza Robilant ampio d c tinello cucinino servizi L. 23.600.000 dilazionabili. Telef. 874.182.

LIBERO CASCINE VICA
adiacenze corso Francia soggiorno 2 camere tinello cucinino servizi a L. 28.500.000 più 2.000.000 mutuo, L'Immobiliare, filiale di Rivoli, corso Susa 28, tel. 958.9585.

LIBERO Collegno corso Francia primo piano 3 camere servizi privato vende. Telefonare 782.841.
LIBERO corso Telesio ampio recente 3 camere tinello cucinino servizi 29 milioni dilazioni. Fisim 581.759 585.902.
LIBERO in villa a Bruino alloggio 160 mq con garage cantina giardino più possibilità mansarda. Telefonare 680.851.
LIBERO Lungo Dora Napoli tinello signorilmente saloncino 2 camere tinello cucinotto servizi L. 34.600.000. Tel. 874.182.
LIBERO presi via Cibrario in stabile decoroso 3 camere cucina ingresso bagno milioni. Consuledile 533.322.
LIBERO via Natale Palli (Borgata Vittoria) 2 camere cucina lire 12 milioni 900 mila dilazionabili. Sabatelli Immobili 655.359.
LIBERO via Ormea camera cucina servizio lire 9.800.000 dilazionabili. Tel. 874.182.
LIBERO via Po ampio signorile salone 3 camere cucina doppi servizi mq 220 lire 52.000.000 dilazionabili. Tel. 874.182.
LIBERO via Valdellatorre recente spazioso 4 camere cucinotta bagno 35 milioni 500 mila minimo contanti. Controcasa, 748.475 - 745.541.
LIBERO 2 camere tinello terrazzo coperto Cascine Vica 18 milioni 500 mila mutuo 5 milioni 500 mila dilazioni. Telefonare 233.822, serali 232.401.
LUSSUOSO libero nuovo via Monterosa salone 2 camere cucina bagno 53.000.000 meno mutuo 6%. Meloro Spa 756.625.
MIRAFIORI via Monte Pasubio 103 recente costruzione 1-2 camere tinello bagno da 9 milioni 900 mila a 16 milioni 300 mila box auto 3 milioni 700 mila forte mutuo. Controcasa, 745.541 - 767.888.
MONCALIERI centro vendesi alloggio libero saloncino 2 camere tinello cucinino servizi ampio terrazzo cantina box mutuo. Tel. 640.6173.

(Continua)

LO SPORT

La squadra azzurra «deve» assolutamente conquistare una medaglia ai mondiali di Garmisch

Una tradizione da rispettare

Il caos nella neve

DALL'INVIATO GIORGIO VIGLINO

GARMISCH — Nevica ogni momento, [illegible] sulla [illegible] già caduta ieri [illegible] il giorno prima, [illegible] settimana fa, e se non anneghiamo in un [illegible] bianco è soltanto perché siamo a quota bassa e per [illegible] metro che ne scende [illegible] rimangono venti centimetri. Neve è il tema dei mondiali, neve inutile dal cielo ma portata dai camion sulle piste di gara per ritocchi sofisticati, neve che blocca le auto, neve che sfonda le cabine dei commentatori televisivi, neve che un ragazzino mi spara in un occhio mentre sono in coda per nulla paziente in mezzo all'ingorgo più assurdo un'ora dopo la fine della [illegible] gara di ieri.

I campionati non [illegible] avanti ma anche [illegible] rinvii inevitabili, si riesce a sbagliare, mantenendo le atlete per due ore in partenza, il pubblico per due [illegible] ai bordi, e poi sacrificando come [illegible] agnellino agli dei una tapina sovietica che non è mai scesa in vita sua su una pista vergine e va a saltare nel punto peggiore, l'unica difficoltà del tracciato. La neve sulla pista di discesa femminile rende insulsa la gara che ieri non si è fatta e che se [illegible] disputa oggi [illegible] ha ragion d'essere. La pendenza minima [illegible] denunciata in 2,7%, ma quel punto dura cento metri [illegible] non si va avanti se non racchettando furiosamente. Non c'è una curva degna di tal nome. Bisogna star schiacciati giù [illegible] sogliola e sperare che lo ski-man la sera avanti sia stato folgorato dall'intuizione geniale ed abbia azzeccato soletta [illegible] sciolina migliori.

Il rinvio della discesa [illegible] causa rivoluzionamenti nel programma, ma impedisce probabilmente la follia dei trasferimenti ripetuti Garmisch-Brunico da parte degli slalomisti. Lo schema si era rivelato controproducente in occasione delle Olimpiadi di Innsbrück ma è stato ripetuto pedestremente. E' una stupidaggine asserire che non ci sono pendii adatti [illegible] Garmisch e dintorni, e non si capisce perché i nostri atleti debbano essere diversi dagli altri che stanno tutti [illegible] Garmisch senza tremolii di [illegible]rvi particolari. Non bastassero poi i chilometri che si [illegible] già obbligati a fare per [illegible] dietro alle gare [illegible] coppa. Rinvio che non viene per nuocere e programma pieno di qui [illegible] domenica con una gara al giorno. Chi ha pagato il biglietto per tutte le gare non ha da recriminare [illegible] ne avrebbe ben ragione visto che ognuna di [illegible] gli costa la bellezza di diecimila lire.

Ha vinto la Proell

Garmisch. Anne Marie Moser Proell è la nuova campionessa del mondo di discesa libera. [illegible] una pista facile e piuttosto lenta, la fuoriclasse austriaca ha preceduto [illegible] 22 centesimi [illegible] secondo la tedesca Epple (1'48"55) [illegible] la svizzera [illegible] Agostini autore di [illegible] bella prestazione conclusa col tempo di 1'49"11. Vicinissima alle tre di testa la svizzera Nadig mentre [illegible] 1'50"26 si è piazzata quinta la canadese Nelson. Due sole le italiane in gara, entrambe piuttosto [illegible] dalla vincitrice. La «promessa» Cristina Gravina [illegible] fatto segnare un tempo [illegible] 1'53"10, mentre Jolanda Plank ha chiuso in 1'54"54.

GROS FAVORITO NUMERO UNO TRA GLI ITALIANI

Tutti gli occhi su Pierino

DALL'INVIATO CRISTIANO CHIAVEGATO

[illegible] — E' giunto il momento della verità. Dopo [illegible] discesa libera [illegible] [illegible] ha riservato [illegible] [illegible] piacevole per la squadra italiana, dopo la gara femminile che [illegible] stata un «pasticciaccio» brutto, ecco [illegible] [illegible] [illegible] gigante maschile. La prima prova per Gros e compagni, che devono rispettare una tradizione: la medaglie conquistate a St-Moritz, l'alloro olimpico [illegible] [illegible] a Innsbruck, [illegible] possono rimanere [illegible] [illegible] Gros [illegible] [illegible] numero uno della squadra. [illegible] sue spalle, per quanto quadrate, un peso notevole. Il piemontese [illegible] [illegible] [illegible] degli autentici fuoriclasse, tutti i migliori [illegible]. Lui dice che è [illegible] forma, che la gara non [illegible] [illegible] problema, [illegible] se tutto andrà [illegible] arriverà in medaglia. [illegible] quale medaglia?

Un bronzo [illegible] un argento [illegible] valgono nulla. Soltanto l'oro conta [illegible] in queste prove mondiali, dove i secondi e i terzi vengono dimenticati presto. Pierino sa di potercela fare, [illegible] di essere il più forte [illegible] [illegible] al massimo della forma. «*Sì* — dice Gros — *in questo momento mi sento veramente bene. Sto sciando come mai mi era [illegible] dall'inizio della stagione [illegible] questo mi dovrebbe permettere di battermi per le primissime posizioni. [illegible] di avere avversari molto forti, [illegible] [illegible] essere psicologicamente in svantaggio perché non [illegible] da moltissimo tempo, [illegible] so anche che le mie possibilità sono molte*».

Un discorso chiaro, senza nascondere nulla. Gros, che ha puntati su di lui gli sguardi d'una numerosissima colonia italiana venuta [illegible] Garmisch per vederlo vincere, non [illegible] tira indietro di fronte alla responsabilità. Non teme Stenmark, [illegible] teme Wenzel, Heidegger, Hemmi [illegible] Phil Mahre. Sono uomini di grosso calibro, ragazzi l'uno diverso dall'altro che puntano [illegible] successo per motivi diversi. Stenmark per una questione morale. Ha vinto tutto, ma non ha vinto nulla. Non [illegible] stato [illegible] campione mondiale, [illegible] è [illegible] [illegible] campione olimpico. [illegible] non riuscirà a conquistare almeno un titolo iridato, non [illegible] mai ricordato [illegible] i «grandi» come Thoeni, come Killy, come Sailer. Manca [illegible] [illegible] bagaglio la discesa libera, [illegible] soltanto di [illegible] speciale [illegible] slalom gigante [illegible] può mancare l'obiettivo.

Per l'americano [illegible] la spinta [illegible] ancora diversa. Lui non [illegible] un autentico professionista [illegible] gli altri. E' un gioco, ma un gioco che lo impegna [illegible] fondo per temperamento [illegible] per carattere. Vuole [illegible] essere [illegible] primo per una questione di prestigio. Heidegger: l'austriaco ha fatto lasciare a casa [illegible] campione dal grande nome, Hansi Hinterseer. Tutti i tifosi del Wunderteam lo vogliono vedere vincitore. Sono già stati [illegible] [illegible] loro [illegible] Klammer [illegible] non potrebbero sopportare un'altra sconfitta. Rimangono Wenzel e Hemmi. L'atleta del Liechtenstein [illegible] forse quello che ha [illegible] responsabilità. Tutto quello che farà sarà guadagnato, anche perché [illegible] ha pressioni su di lui. Wenzel è forse [illegible] concorrente nelle condizioni migliori per vincere.

Per quanto riguarda Hemmi, infine, lo svizzero ha avuto in questi ultimi tempi dei problemi gravi: non sta bene, ha male alla schiena, diventa vecchio e non è più facile sciare per lui a questo livello. Ma ha dalla sua parte un tracciato, pianeggiante, una neve, fresca, che lo aiuteranno molto. Se avrà anche un buon numero [illegible] partenza, un [illegible] alto, [illegible] gara potrà essere sua [illegible] già lo fu a Innsbruck. Su [illegible] lui [illegible] stati scritti dei libri: il «nano» [illegible] sci, l'ex imbianchino divenuto campione olimpico. Vuole continuare [illegible] far parlare di sé perché questo significa anche guadagnare tanti soldi.

Nella lotta [illegible] inseriscono ancora gli altri azzurri. Bruno Noeckler, Mauro Bernardi, Gustavo Thoeni. Anche loro hanno dei motivi validissimi per volersi mettere in evidenza. Noeckler era [illegible] promessa due anni fa, [illegible] deluso l'anno scorso, ha questa occasione per meritare la fiducia che gli era stata accordata. Sta sciando molto bene, ha riparato gli errori che lo avevano tolto di gara molte volte nelle ultime gare, si sta impegnando a fondo. Mauro Bernardi [illegible] il più vicino [illegible] Stenmark. Vicino [illegible] stile, naturalmente. Una sciata fluida [illegible] forse una freddezza in gara che gli altri non hanno. Potrebbe [illegible] la grossa rivelazione di questi campionati.

Rimane Gustavo Thoeni. Lui — apparentemente — non corre per [illegible] medaglia in slalom gigante. Vorrebbe soltanto piazzarsi in posizione buona per guadagnare punti preziosi per [illegible] combinata. Ma, sotto sotto, Gustavo certamente spera ancora. Spera [illegible] uno di quei miracoli che ci aveva abituato a vedergli tirar fuori all'ultimo momento [illegible] tante gare.

SCI — E' in svolgimento a Se[illegible] [illegible] [illegible] fase comunale [illegible] Giochi della Gioventù di sci, riservati ai ragazzi [illegible] scuola [illegible] nati [illegible] 1967-1968. [illegible] gara partecipano [illegible] [illegible] in rappresentanza [illegible] 24 [illegible] elementari cittadine. Le gare in programma sono lo slalom gigante e il fondo.

BOCCE AL G. S. BERTOLLA

BIS DEL LAGHI BAITE NEL «TROFEO GOBBO»

Vittoria-bis dei Laghi [illegible] (Vittorio Botto, Bissarello, G. Casetta, Tonietta) nella 2ª edizione del torneo bocciistico «F.lli Gobbo»; ieri sera [illegible] giocata la [illegible] nel bocciodromo [illegible] S. Bertolla e [illegible] squadra [illegible] «patron» Casetta [illegible] imposta su quella [illegible] Gioielleria Dellaplana (Enrico Botto, Dellaplana, Picatti, Vaula) per 15-7.

La partita [illegible] mettersi [illegible] per la Dellaplana nelle prime [illegible], ma i [illegible] sfruttavano il momento favorevole a perdevano per [illegible] punti preziosi. [illegible] file dei Laghi [illegible] Tonietta appariva un po' [illegible] e V. [illegible] non «giravano»; per [illegible] che Silvano [illegible] in [illegible] strepitosa, riusciva [illegible] «tamponare» permettendo ai suoi compagni di riprendersi. All'ottava giocata [illegible] [illegible] squadre [illegible] [illegible] parità; poi la Laghi Baite perdeva malamente un punto (cercando [illegible] [illegible] giocata), ma subito si rifaceva e, con l'a[illegible] di un palo di [illegible] carambole, realizzava sei punti. [illegible] questo momento la Dellaplana ha dovuto solo più difendersi dall'incalzante gioco [illegible] «rossi» [illegible] Casetta [illegible] c'è salvata [illegible] Picatti [illegible] E. Botto [illegible] pallino ma [illegible] ha più potuto evitare [illegible] sconfitta.

g. tol.

STASERA A TORRE PELLICE

Ricambi - Diavoli blu hockey spettacolo

(m.s.) **Derby di «cittadine» nell'hockey: questa sera a Torre [illegible] (ore 21) si incontrano la Fiat Ricambi Torino [illegible] i Diavoli Milano.**

L'incontro è aperto ad ogni risultato [illegible] [illegible] preannuncia interessante anche [illegible] profilo tecnico. Entrambe [illegible] formazioni intatti [illegible] hanno la necessità di [illegible] punti [illegible] ogni costo, trovandosi ormai [illegible] fuori dalla lotta [illegible] i primi posti in classifica, e possono sfoggiare il meglio di [illegible] [illegible] preoccupazioni.

I Diavoli [illegible] riusciti a superare una grave crisi [illegible] alla squadra ed [illegible] giocano [illegible] [illegible] hockey. La Fiat Ricambi da parte sua [illegible] [illegible] partita in partita. Soprattutto in casa [illegible] squadra temibilissima.

Completano [illegible] calendario della [illegible] Alleghe-Bolzano, Renon-Asiago e Cortina-Gardena. Riposa il Brunico.

Lo straniero più simpatico

Tifo azzurro per Popangelov

DALL'INVIATO CARLO COSCIA

GARMISCH — I Paesi dell'Est almeno nello sci, guardano all'Italia. Dopo i sovietici, che hanno ringraziato pubblicamente la nostra federazione [illegible] quella francese per l'assistenza nella libera maschile, dove Vladimir Makeev ha ottenuto [illegible] insperato nono posto correndo con tuta Samas, ieri è stata la volta dei bulgari. Petar Popangelov compiva diciannove [illegible] e [illegible] ha trovato di meglio che festeggiare la ricorrenza accettando l'invito [illegible] Gaetano Coppi, direttore commerciale [illegible] Rossignol italiana, per [illegible] serata alla Case Italia. Di [illegible] non c'erano nemmeno motivi pubblicitari, perché Popangelov sotto i piedi porta gli Spalding: solo una questione di amicizia, un omaggio [illegible] quelli che il giovane atleta, e [illegible] federazione bulgara, considerano persone di valore [illegible] di rispetto.

Non [illegible] [illegible] neppure una cerimonia complicata, non c'erano candeline da spegnere. Popangelov è arrivato tutto sorridente ed ha cominciato a distribuire strette di mano. Fra gli altri, [illegible] fargli compagnia [illegible] pure giunti dall'albergo azzurro Mauro Bernardi [illegible] Bruno Noeckler, avversari in pista [illegible] correttissimi [illegible] cortesissimi maestri [illegible] cerimonia. Dello slalom [illegible] hanno parlato molto, non hanno svelato reciproci segreti, ma si sono fatti tanti complimenti. Domenica Noeckler [illegible] ci sarà e Bernardi sarà lì [illegible] sperare che [illegible] tempo dell'altro sia più alto, [illegible] questo [illegible] anche logico, però per il momento sembrano fratellini in vena di [illegible]

Del resto, Peter Popangelov può quasi quasi [illegible] considerato italiano d'adozione. Non ha lontane ascendenze italiane, sia chiaro, o protettori di qualche tipo, e [illegible] viene tutti gli anni [illegible] passare le [illegible] sulle nostre spiagge. [illegible] proprio in Italia, sulle nostre nevi, che [illegible] giovane bulgaro ha ricevuto l'investitura ufficiale [illegible] campione. E' stato l'anno scorso a Folgarida, quando Popangelov con [illegible] rimonta terribile ha vinto le ultime gare [illegible] speciale soffiando la Coppa Europa ad Arnold Senoner. L'azzurro, quel giorno, quasi piangeva [illegible] rabbia, e tuttavia l'episodio, per [illegible] doloroso, non ha guastato i rapporti con la squadra italiana. [illegible] contrario, tutti a casa Italia, Bernardi [illegible] Noeckler compresi, si augurano che se [illegible] straniero debba vincere lo speciale, allora tanto vale che [illegible] questo [illegible] è simpatico ragazzo bulgaro [illegible] salire sul podio piuttosto che altri atleti più titolati ma certo [illegible] comunicativi.

La vita sportiva di Petar Popangelov è piuttosto atipica. Nato in [illegible] piccolo paese di collina, senza montagne su [illegible] allenarsi in discesa, [illegible] stato avviato allo sci dal padre, Petar anche lui, che fu buon giocatore [illegible] calcio [illegible] conserva tuttora sacco fisico di atleta. I due, insieme, sembrano quasi fratelli. Dicono che d'estate vadano a correre nei boschi cercando di superarsi a vicenda. E c'è chi giura che il padre vinca quasi sempre.

c'è qualcuno che ha

bisogno di sangue, ora lo [illegible] telefona 634.426

L'ala sinistra della Nazionale e della Juventus vista dagli altri

Il segreto di Bettega

Roberto Bettega (27 anni) soltanto tre gol in sedici partite

In nove partite disputate in trasferta, la Juventus ha realizzato soltanto cinque reti: due a Napoli, una all'Inter, due al Pescara. Per il resto la tabella di marcia è registrare soltanto pareggi in bianco e fa riferimento alle trasferte a Perugia, di Verona, primo derby che il calendario assegnava al Torino il ruolo di squadra ospitante, a Vicenza e domenica scorsa a Foggia. Quest'anno neppure nei matches disputati in casa la Juventus campione d'Italia ha dimostrato un certo equilibrio distributivo, poiché dei venti gol realizzati al Comunale quindici sono stati messi a segno in sole sei partite: sei al Foggia, cinque alla Fiorentina, quattro al Genoa. Chi più ha risentito (o ha condizionato) del rendimento offensivo della Juventus è Roberto Bettega, fermo nella graduatoria dei marcatori a sole tre realizzazioni. Non è una cifra che si addice alle caratteristiche del bomber bianconero.

Sono molte le ragioni per cui l'attaccante quest'anno è rimasto nettamente al di sotto delle cifre abituali: la sfortuna, l'infortunio alla caviglia subito contro la Finlandia e che si è trascinato, forse anche con un tantino di leggerezza, per molto tempo, la sua disponibilità al gioco collettivo, la sua congenita incapacità a sostare staticamente nelle aree di rigore avversarie per cercare soltanto il gol, e, infine, anche un certo calo di condizione di forma che comunque sta attualmente risovendo in modo brillante. Bettega è attaccante atipico, cerca il gol attraverso la manovra, sfonda quando parte da lontano, è goleador per naturale disponibilità più che per scelta. E comunque, essendo un finalizzatore fra i più bravi d'Italia, deve sottostare alle stravaganti norme della sorte, che spesso assecondano ma molte volte tradiscono i movimenti di un giocatore.

Dice BONIPERTI

«Sono soprattutto per la tesi della fortuna che condiziona il rendimento di un attaccante. Bettega non può sottrarsi alle mutevoli bizzarrie della sorte. Ci sono momenti nella vita di un attaccante in cui gli basta colpire la palla di tacco perché questa finisca nell'incrocio dei pali della porta avversaria. Ed altri periodi in cui il pallone non vuole entrare assolutamente. Bettega gioca anche per il gol perché ci si è abituato. Ma non si demoralizza se oggi ha difficoltà a centrare la porta. Non è tipo».

Dice FURINO

«Concordo con quanto dichiarato dal presidente. In questo momento la fortuna non dà una mano a Bobby. Però lui è diverso, se non trova il gol si appella ad altre doti per rendersi utile alla squadra. Non è una punta autentica, cerca di concretizzare il gioco partendo da una posizione arretrata. Infatti, se dà staticità alla sua azione si trova a disagio. Comunque, è solo questione di tempo, presto tornerà a fare gol con maggiore disinvoltura. Nell'arco dell'anno qualsiasi giocatore alterna periodi buoni a meno favorevoli, la malasorte se ne va come è venuta, dunque non è il caso di fare drammi o quanto meno non è il caso di farne un problema. L'importante, a mio avviso, è che la squadra si esprima positivamente. Una concausa a rallentare la forma di Bettega può essere stato l'infortunio patito contro la Finlandia in Nazionale».

Dice VIRDIS

«Sono un attaccante perciò con cognizione di causa posso affermare che un peso determinante nel rendimento di un goleador ce l'ha la fortuna. L'unica risposta attendibile a questo periodo di stasi in quanto a realizzazioni può fornirla soltanto l'interessato. Non è facile mettere insieme gli elementi determinanti. Ad esempio può essere stato determinante, come sostiene Furino, l'infortunio patito contro i finlandesi. Io personalmente so che i lunghi periodi di astinenza demoralizzano soltanto i giovani, non ancora maturi completamente. Per cui un elemento intelligente ed esperto come Bettega non può essere condizionato da un periodo negativo, che comunque è riferito soltanto alla realizzazione del gol e non al rendimento globale. Il calcio è una grande ruota, che gira continuamente. Non esistono altri segreti particolari. Tengo però a precisare che per Bettega non si tratta di crisi. Inoltre, la Juventus è una squadra capace di andare a rete con molti suoi giocatori. Essere infatti condizionati dal gol di un solo attaccante potrebbe diventare pericoloso e rischioso».

Dice LA NEVE

Il medico sociale della Juventus è il dottor Francesco La Neve. Oltre a curare il fisico dei bianconeri si occupa naturalmente anche dell'aspetto psicologico. Conosce i giocatori da anni, vive al loro fianco quotidianamente, dunque è in grado di approfondire meglio di chiunque altro i loro segreti.

«Se si considera che il calcio moderno mette in condizioni gli attaccanti di fare i difensori e viceversa, ci accogliamo che le responsabilità vanno divise e che psicologicamente lo sbagliare un gol può danneggiare sia un terzino che un'ala. Però il pubblico è genericamente più indulgente nel giustificare l'errore sotto porta commesso da un difensore che non quello di un attaccante. Però ci si dimentica che una svista di un difensore nella sua area di rigore può essere fatale e determinante quanto una svista di una punta nell'area di rigore avversaria. Occorre perciò in tutti identica tensione nervosa e concentrazione. Per quanto concerne Bettega, il fatto di non segnare più con frequenza gli crea qualche dubbio qualche problema, che egli assorbe con molta naturalezza essendo uomo intelligente, che non si lascia sopraffare, dal momento negativo. Bettega è un a sé stante. Non esiste complesso e psicosi che possa abbatterlo. Raramente un evento negativo si ripercuote sul suo rendimento. E' un computer, un freddo e saggio amministratore di se stesso».

Dopo aver compiuto, con l'aiuto di giocatori, dirigenti e medici, un giro attorno a Roberto Bettega, ci si accorge che Bobby-gol in fondo non ha segreti.

Inchiesta di ANGELO CAROLI

Moser insegue il Giro

DALL'INVIATO MAURIZIO CARAVELLA

MINERBIO — «Sono campione del mondo, ma mi dicono ancora che non sono un campione vero. So perché: in Italia la maglia rosa vale almeno quanto quella iridata, se non vinci il Giro trovi sempre qualcuno che ti guarda con diffidenza; sono le corse a tappe che fanno di un campione un "super". D'accordo, allora: quest'anno sarà proprio il Giro d'Italia il mio obiettivo numero uno. E' una sfida? Sì, prendetela pure come una sfida. Moser non può più permettersi di aver paura».

In realtà, paura non ne ha mai avuta, anche se le montagne gli sono sempre piaciute all'ingiù, mentre Torriani si è spesso divertito a farle salire un po' dappertutto.

«Nel '75 — prosegue Moser — feci quello che molti chiamarono il gran rifiuto, niente Giro d'Italia, era un percorso per alpinisti, non per scalatori. L'anno dopo vinse Gimondi, nel '77 fu la volta di Pollentier, che nessuno considerava un campione e invece lo era. Ora tocca a me, la maglia rosa vuol dire tanto, tutto. Non sono un corridore da corse a tappe? Lo vedremo. Ma non sarà di nuovo un percorso per alpinisti, non mi sento secondo a nessuno».

Ma allora, perché non ha mai vinto un Giro? Colpa degli arrivi in salita, che gli sono indigesti; colpa anche della sua squadra, che fino all'anno scorso non era certo uno squadrone: subito dopo il traguardo, in più di un'occasione, Moser mandò al diavolo tutti, ad alla voce. Proprio per questo Teofilo Sanson ha messo mano al portafogli, ha assunto De Vlaeminck, De Witte ed altri belgi: per vincere di più, è ovvio, ma soprattutto per proteggere meglio Francesco, troppo spesso solo in mezzo ai corridori che avevano come obbiettivo di vederlo sconfitto.

Quanto è costata un'operazione del genere? Forse 150 milioni, ottanta dei quali solo per De Vlaeminck, che rispetta i patti purché ben pagato. Ma il belga, quando ha firmato il contratto, non sapeva neanche che avrebbe dovuto correre a fianco di un campione del mondo; non sapeva ancora che il suo vero ruolo sarebbe stato soprattutto quello di «spalla», anziché di capitano al cinquanta per cento. D'altra parte non può pretendere, Roger, che proprio in Italia Moser gli faccia da gregario.

«Non è un problema — dice il belga —, al Giro sarà Francesco a puntare alla vittoria, siamo già d'accordo. Io correrò per i successi di tappa e per la classifica a punti. Io sono un uomo da una tappa, se mi arriva troppa responsabilità addosso mi innervosisco, meglio vivere alla giornata, così rendo di più. Nelle classiche si vedrà: chi sarà più in forma, riceverà aiuto dall'altro. Siamo stati rivali, ma mai nemici: per questo le dico che troveremo l'accordo. Basterà non comportarsi da bambini; basterà mettere da parte, qualche volta, l'egoismo». Certo che basterà: ma sarà facile?

C'è chi dice che «questo matrimonio non s'aveva da fare»: c'è chi assicura (De Bruyne, ad esempio, direttore sportivo di Maertens e Pollentier) che i due «galli» Sanson-Campagnolo faranno in fretta a mettersi a litigare. Sanson sorride e dice invece che la sua sarà «la coppia più bella del mondo». Meglio non ricordargli che qualcuno, anni fa, diceva la stessa cosa di Gimondi e Motta: furono belli, forse, ma anziché aiutarsi si sarebbero volentieri presi a pugni.

La tradizione si rinnova

CAROSELLO

Via Gorizia, 52 - Via Tripoli, 38 - Via Genova,

LA FIERA DEL BIANCO

le sue favolose offerte:

Parure matrim. stampata - due lenzuola	L. 12.500
Parure un posto stampata	» 3.900
Lenzuolo matrimoniale bianco	»
Lenzuolo un posto bianco	»
Servizio tavola rotonda per otto	» 4.800
Asciugamano idrospugna 55x110 stamp.	»
Bidet idrospugna stamp.	» 750
Telo bagno idrospugna unito/stamp.	» 5.300
Federe stampate cad.	»
Parure matrim. ricamata	»
Coperta lana acrilica un posto	» 4.500
Coperta lana acrilica matrim.	»
Copriletto cotone ritorto un posto	» 5.900

Le thermocoperte «Lanerossi» a prezzi

...mille altre proposte vantaggiose!!

Tutto per il corredo - Coperte - Spugne - Lenzuola - Tovaglie - Copriletti - Tendaggi - Maglieria - Biancheria

Il centravanti della Nazionale e del Torino visto da se stesso

IL PROBLEMA DI GRAZIANI

Mi chiamo Graziani Francesco, «Ciccio» gli amici e i tifosi. Sono un professionista del gol Torino poi, dalla centravanti. Poco tempo fa che il più forte in Europa. Ringraziavo per i complimenti, anche non ritenevo perché mondo molti giocatori probabilmente più me. dicono che mi non sono più il miglior centravanti d'Italia. In Nazionale qualcuno già vorrebbe preferirmi Paolo Rossi, lo il problema per quello legato alla maglia granata, a quella granata.

Dal che lo bene perché condizione prossimi campionati mondo, punto che corro meno, che rischio gambe, sbaglio. voglio è in sbaglio. Sarebbe stupido pensare adesso, campionato può cora riportarci lo scudetto, ciò quattro mesi. All'Argentina penserò soltanto quando questo torneo.

Non segno un gol ottava giornata, quella Napoli. Ero partito quest'anno, perché quello il in partite, appunto. Poi mi sono fermato. domenica un gol, sono partite astinenza, minuti. Ci sono dei momenti oscuri vita un Pruzzo pio lo 13 gol nell'andata e cinque nel ritorno. penso ch'io, Ciccio Graziani, potrei essere nell'ingranaggio della ruota gira, quella fortuna, e conto di rifarmi con gol di qui fine. Ma è una prospettiva, una speranza, di può esserci niente nel futuro.

Di c'è il fatto non riesco più segnare è soltanto una questione sfortuna. Ci partite vieni a trovarti giusta, hai quindi possibilità di segnare e se sbagli il gol per perché sfiori palo, o lo colpisci perché portiere o all'ultimo il bloccano; allora puoi anche appellarti sfortuna. non delle ultime domeniche, contro il Verona a Roma. In queste ultime domeniche appena in campo mi sentivo debole sulle giuste venuto sospetto di in crisi.

Ma perché? Me lo chiedo spesso durante gli allenamenti nel corso dei quali mi sento bene, in forma, quando in nel tragitto fra campo e casa. Da come me, ogni centravanti, i vogliono il gol. Alla il mugugno sugli sbaglio non voglio è in sbaglia. Sarebbe stupido pensare adesso, loro non ho neanche il coraggio di guardarli, perché mi come il traditi. Lo so che il gol è la più importante per un giocatore, qualsiasi ruolo egli rivesta, lo è per me. Il mio giocare bene, contribuire a far segnare i gol, sono egoista, lo. mi anche continuare così.

Prima della partita il Verona avevo un foruncolo in una che fatto infezione. Dopo la ho chiesto a Cattaneo e Boccardo se quella declinazione che in corpo poteva essere imputabile al I medici ritenuto che non fosse possibile, e in preso il sportiva mi sono sottoposto ai test Bene, risultato fra tutti i giocatori Torino, il primo come recupero fisico dopo sforzo. Allora perché quella Questo il problema.

Forse sarà un psicologico. Penso troppo a questo mio mi cerco di Il motivo non riesco più a segnare è soltanto una questione sfortuna. Ci partite il vieni a trovarti Così alla domenica vado in campo e probabilmente travisando un logorio per debolezza Capita. prima parlo Roma mi parlato: Graziani, ha detto, smettere di insistere dribbling, devi liberarti più semplicemente palla, così puoi superare questo momento. Lo so, non è facile perché quando uno perde la sicurezza in se stesso cerca istintivamente qualcosa di difficile perché gli riesca con il contorto che restituire il morale. Invece meglio e l

Non ho cambiato gioco, faccio una vita regolare, non fumo Campo e Con mia moglie, quando ci di tanto in tanto, una volta cinema in settimana oppure una o due volte al ristorante. Non ho capricci di genere, insomma. Sono il solito Graziani con maggiore esperienza, quindi dovrei rendere di più. E ecco il momento balordo. Non è il problema fare i gol, quando mi sentirmi nuovo bene, pronto ad entrare traiettorie per deviare la palla in rete.

In campo i compagni mi incoraggiano, Pulici quando sbaglio una palla o un mi i pugni stimolarmi. D'altronde è logico Pupi mi incoraggi perché in squadra bisogna essere e se un giorno, glielo auguro, dovesse capitare male a lui, sarei il primo a fare coraggio. Fortuna almeno è in e il Torino avanti. Mi consolo pensando che il Torino secondo i miei gol. ricomincio a segnare presto allora lo scudetto è garantito, perché siamo in Pupi fa la mia parte e io ringrazio.

Domenica giochiamo a Bologna. Proverò a pensare di meno, proverò a stancarmi psicologicamente di meno prima della partita. dicono i medici, e quindi può essere una psicologica. Addio alle da Pescara, Ciccio Graziani, il sottoscritto, ritorni il gol più atteso, per i e per me.

Francesco Graziani (25 anni) soltanto sei gol in sedici partite

Confidenze raccolte da FRANCO COSTA

È ADESSO IL MOMENTO DI COMPRARE A PRAGELATO

Presto diventi uno dei più importanti sciatori. Ma anche il più tranquillo.

La Pratur ti dà la possibilità di conciliare tranquillità e divertimento perchè la tua vita a Pragelato sia sempre serena: estate e inverno.
A pochi passi da tua, veloci impianti ti proietteranno sulle meravigliose piste di Sestriere e di Sauze d'Oulx e quindi attraverso la Via Lattea, al Monginevro, ai Monti della Luna, a Cesana, a Sansicario.
Al ritorno, nel calore della tua casa, ti conto che fatto proprio affare e voglia che venga l'estate per apprezzare l'altra faccia di Pragelato: quella verde, balsamica, ricca di svaghi sportivi.
Il primo nucleo di appartamenti Pratur ultimato nell'autunno e abitabile all'inizio dell'inverno.
Pratur ti aspetta per farti vedere l'esempio di appartamento arredato. Vieni presto, sceglierai meglio.

PRAGELATO - Frazione Rivet, tel. 0122/78050
- Torino, tel. 011/302023

ATTENZIONE!

Per l'autotrasporto il conto alla rovescia è terminato: dal 1° gennaio '78 il tachigrafo europeo è obbligatorio nei paesi della C.E.E. (Reg. C.E.E. n. 1463/70).

Quindi anche in [redacted]

Tachigrafo Veglia Kienzle (omologato C.E.E.).

BARI: 70026 Modugno (BA) - km. 79,500 Strada Statale N. 98 - Tel. (080) [redacted]
BOLOGNA: 40055 Villanova di Castenaso (BO) - Via Matteotti, 29 Tel. (051) 781031
FIRENZE: 50142 Firenze - Via Carrara, 22 Tel. (055) 784313
MILANO: 20149 Milano C.so Sempione, 65/A - Tel. (02) 3881
NAPOLI: 80147 Napoli - Via Volpicelli, 251 Tel. (081) 7530347
PADOVA: 35100 Padova - IXa Strada Zona Industriale, [redacted] - Tel. (049) 23250
ROMA: 00166 Roma Via della Maglianella km. 2,300 Tel. (06) [redacted]
TORINO: 10156 Torino - Strada del Francese, 141/23 - Tel. (011) 4702497

Veglia Kienzle

SIAK

[redacted] S.p.A. - [redacted] Milano - C.so Sempione, 65/A - Tel. (02) [redacted] - Telex [redacted]
Oltre 600 Concessionari sul territorio nazionale, abilitati [redacted] autorizzazione ministeriale, [redacted] vendita, [redacted] montaggio ed all'assistenza tecnica.

ECONOMICI

19 *Vendita alloggi*

MONOCAMERA in casa signorile arredata zona Valentino privato vende [redacted]. Tel. 670.317.
NICHELINO vera occasione vendesi alloggi in via Buonarroti 13 2-3-4 vani prezzo da lire 4 milioni 350 mila a lire 5 milioni 300 mila per vano dilazioni. Telefonare 640.6173.

ORBASSANO CENTRO
libero piano alto [redacted] 2 camere cucina servizi L. 27.600.000 più 5 milioni mutuo. L'Immobiliare filiale [redacted] Rivoli corso Susa 28 tel. 958.9585.

ORBASSANO CENTRO
nuovissimo libero camera tinello cucinino servizi lire 15.800.000 più 2 milioni 200.000 mutuo. L'Immobiliare - Filiale di Rivoli - corso Susa 28. Telefono 958.9585.

PIAZZA Statuto 34 appartamenti liberi personalizzati soggiorno cucinotta [redacted] bagno 14 milioni 950 mila contanti 5 milioni [redacted] mila mutuo. [redacted] camere [redacted] giorno cucinotta bagno 21 milioni contanti 14 milioni [redacted] ascensore riscaldamento centrale. Fiduciaria, telefono 548.412.
PIEMONTIMMOBILI vende libero corso Duca degli Abruzzi 2 camere tinello servizi signorile 32 milioni 500 [redacted]. Telefonare 710.809.
PINO panoramico alloggio più [redacted] da libero 2 camere tinello cucina abitabile salone doppi servizi box auto cedo con dilazioni mutuo. Telefonare 537.213 517.280.
PINO Torinese alloggio mq 170 3 camere salone cucina biservizi giardino box 86.000.000 com[redacted]eso mutuo. Pindata 696.6966.
PRECOLLINA piazza Carrara 8 frazioniamo appartamenti 3 camere cucina mono locali liberi [redacted] 6 milioni 400 mila disponibili box [redacted]. Immobiliaretoro 501.219 590.695.
SIGNORILE Rivoli Borgonuovo [redacted] gio libero [redacted] palazzina [redacted] 170 2 box 81.000.000 com[redacted]eso mutuo 6%. Tel. 696.6966.

UTIP

UTIP vende libero recentissimo corso Inghilterra signorile 4 camere cucina termo bagno facilitazioni pagamento per[redacted]. Telefonare 519.894 547.828.
UTIP 519.894 vende libero via Taggia adiacente corso Agnelli: 2 camere tinello servizi, facilitazioni pagamento.
UTIP 519.894 vende libero adiacente corso Agnelli: 2 [redacted]mere cucina servizi completi dilazioni pagamento permute.
UTIP 547.828 - [redacted] vende libero via Avigliana adiacente piazza Benefica: 3 camere cucina servizi dilazioni permute.
VIA Nizza quasi angolo corso Spezia vendesi piano 9° 2 camere cucina bagno cucina soffitta. Telef. 587.183 587.635.
VILLA bifamiliare 8 vani e servizi [redacted] seminterrato e giardino mq 900 a 10 km da Torino vendo. Telefonare 768.851.
VOLVERA affarone alloggio 2 camere tinello grandioso cucinino mai abitato valore 25 milioni avendo 17 milioni più 4 milioni [redacted] mila [redacted]. Telefonare 587.932.

20 *Domande affitto*

A.A. ABBA' ricerca ville uffici e appartamenti di grandi dimensioni per professionisti stranieri e dirigenti trasferiti. Tel. 441.593 441.474.
IMPIEGATA Enel [redacted] affitto alloggio vuoto o arredato [redacted] Torino. Telefo[redacted] 745.010.
IMPIEGATA sola referenziata cerca 2 camere tinello e servizi non ammobiliato. Tel. ore pasti 331.414.
PIEMONTESE media età solo cerca alloggetto affitto. Telefonare 541.775

21 *Offerte affitto*

A Buttigliera km. 8 da Rivoli affittasi eleganti monolocali arredati con servizi uso pied-à-terre. Telefonare 658.859 [redacted] sa casa.
A. AMMOBILIATO anche periodi brevi affittasi a referenziato amministrazione corso [redacted] Umberto. Telefo[redacted] 538.594.
ADATTI uso pied-à-terre (no cucina) riservatissimi mini alloggi arredati eleganti 110-130 mila unica casa. Agenzia 650.7503.
AFFITTASI a prossimi sposi referenziati 1-2 camere tinello cucinino servizi. Tel. 728.005 mobilificio.
AFFITTASI appartamento arredato uso abitazione e pied-à-terro stessa casa. Telefonare 761.748 ore ufficio.
GARÇONNIERE spazi[redacted] riservata in villetta motovelodromo adatta facoltoso mezz'età [redacted]. [redacted] 504.492 533.434.
MANSARDA centrale finemente arredata in casa signorile affittasi a L. [redacted].000 mensili. Telefonare Sofi 537.046.
UFFICI arredati Crocetta segreteria multilingue, telex, recapito telefonico e postale parcheggio. Telefono 556.444.
VENARIA arredato bene casa nuova 2 camere tinello cucinino servizio, 2 balconi 140 mila. «Stimo Case» tel. 553.129.
ZONA Francia affittasi 2 camere tinello cucinino a L. 100 mila mensili per prossimi sposi. Telefonare 446.540.
40.000 Lingotto affittasi alloggetto moderno. Telefonare 540.966.

22 *Traslochi*

AUTOTRASLOCHI accurati prezzi modici smontaggio rimontaggio mobili garanzia furgoni. Tel. 657.051, Montalto, via Nizza 33.

[redacted] *Mobili, arredi*

V
I

VIMO A se avete problemi di arredamento siamo in grado [redacted] risolverli a prezzi veramente "eccezionali": camere letto a partire da L. 690 mila. Via Monte [redacted]ubio 146.
[redacted] è prima di fare un acquisto importante fate [redacted] sal[redacted] Vimo: soggiorni [redacted]ponibili e stile a partire da L. 390 mila. Vimo, via Monte Pasubio 146.

M
O

VIMO C straordinaria vendita sottocosto di tutti gli articoli fine serie a prezzi strabilianti. Librerie mobiletti scarpiere. Vimo, via Monte Pasubio 146.
[redacted] D la Vimo è l'unica a offrirvi salotti in pelle o tessuto in stile o classici con o senza divano letto a prezzi ultraeccezionali. Vimo, via Monte Pasubio [redacted].

[redacted] *Artigiani, ecc.*

ELETTRICISTA artigiano esegue lavori di riparazioni manutenzioni impianti [redacted] villi industriali. Tel. 309.4693.

45 *Ville, cascine, appart. per vacanze, acq.-vend.*

A. CASETTA
nel Canavese abitabile [redacted] comodità vera occasione L. 9 milioni 500 mila. Telefonare 537.126

A. CONFAR 0182 43.158 ricerca con urgenza per affezionati piccoli risparmiatori alloggetti nella cintura di Albenga.

A. DESTEFANIS MARE
Vende Alassio zona tennis villa unifamiliare composta da salone tre camere tinello [redacted] b[redacted]i tavernetta grill giardino autorimessa. Tel. 011 542.808. Alassio 0182 40.163.

A. DESTEFANIS MARE
Capo Mele sul mare signorilissima [redacted] terrina nuova costruzione appartamenti salone due o tre camere cucina bagni terrazzi giardino posteggi auto spiaggia zona tranquilla e residenziale. Tel. 011 542.808. Alassio 0182 40.163.

A. DESTEFANIS MARE
Santa Margherita Ligure in palazzina signorile salone tre camere cucina disimpegni con armadiate giardinetto autorimessa vista mare. Tel. 011 540.405. Alassio 0182 40.163.

A. DESTEFANIS MARE
Recco (Genova) bellissima villa sul mare con spiaggia privata e pa[redacted] alberi alto fusto composta da salone cucina office cinque camere con bagni veranda grande terrazzo autorimes[redacted]. Tel. 011 542.808. Al[redacted] [redacted]182 40.163.

A L. 12.200.000 vendo nel Canavese cascina di 4 vani [redacted] porticato [redacted] tutte comodità. Tel. 519.854.

A. L. 4.900.000
[redacted] rustico in posizione collinare con 500 mq di terreno. Telefonare 530.014.

A L. 130.000.000
Il Punto Immobiliare S.p.A. vende a 20 km da Torino villa [redacted] costruzio[redacted] di mq 350 [redacted] 3000 mq di terreno e progetto approvato per capannone di 1100 mq oneri assolti. Telefonare 658.235.

A RUBIANA
baita con terreno strada asfaltata [redacted] e luce. Telefonare 530.014.

A RUBIANA
[redacted] con terreno strada asfaltata acqua e luce. Telefonare [redacted]4.

ACQUISTEREMMO rustico a 40 [redacted] massimo da Torino, pagando contanti. Tel. 539.016.
AFFARONE in Ceriale appartamento [redacted] arredato con due camere servizi cucinotta 30 mq soggiorno terrazza con alsia [redacted] box piscina condominiale L. 32 milioni: mutuo e dilazioni. Agenzia Roma, 0182 90.976.
AGLIE' Canavese in bellissima posizione villetta [redacted] 4 vani, garage, giardino 36 milioni, dilazioni. Tel. (011) 619.1607.
ALLE spalle [redacted] Alassio lussuosa villa con terreno posto auto frutteto e oliveto. Pregiate rifiniture. Confar [redacted] 43.158.
ANDORA monolocale con cucinino completamente arredato; balcone cortile e posto auto, L. 19 milioni 500 mila. Confar 0182 43.158 43.280.
BORGHETTO centrale 16.000.000 camera tinello cucinino bagno riscaldamento autonomo. Telefono 0182 970.366, Torino 779.712.
CASA di campagna colline La Morra 4 camere bagno terreno acqua luce vendo L. 18.500.000. Tel. 0141 215.244.
BARDONECCHIA Beaulard libero re[redacted] mansardato signorilmente arredato ampio salone 2 camere cucinino servizi volendo box 35.000.000 dilazioni. Flatm 563.902 581.739.
BORGHETTO S. SPIRITO monolocale con angolo cottura vendesi a 400 mt dal mare a L. 18 milioni 500 mila. Confar Alassio 0182.43.158.
CASA indipendente [redacted] San Damiano d'Asti 2500 mq terreno [redacted] vani scala interna acqua luce [redacted] 17 milioni. Tel. 587.066.
CASCINOTTA indipendente 10 km Pinerolo 2 corpi di fabbricato adatto anche 2 famiglie 4000 mq terreno vendo L. 25.000.000 più 10.000.000 mu[redacted]. Tel. 0121 22.901 ore pasti.
CASETTA abitabile ristrutturata [redacted] ca[redacted] soggiorno caminetto bagno mq 1200 terreno vendo L. 14.000.000 più 6.000.000 mutuo. Tel. 0121 341.077 ore pasti.
CASETTA di campagna colline Neive 4 vani 12.000 mq terreno circostante acqua luce vendo L. 9.800.000. Tel. 0141 315.244.
CASETTA rustica abitabile 4 camere scala interna acqua luce terreno vicinanze Bandito Bra 36 km Torino vendo 12.500.000. Tel. 774.720.
CASETTA rustica collina astigiana [redacted] vani tettoia fienile acqua luce terreno vendo 12.000.000. Tel. 587.066.
CASETTA rustica collina Cocconato 5 vani scala interna acqua luce terreno vendo 11.500.000. Tel. [redacted].
CASETTA rustica vicinanze Asti comoda autostrada 5 vani scala interna acqua luce terreno vendo 17.500.000. Tel. 539.314.
CASETTA unifamiliare in Cavaglià adiacente Lago Viverone vendo permuto rateizzo. Tel. ore pasti 650.4734.
CASETTA 10 camere indipendente adatta anche 2 famiglie collina astigiana zona Castel Alfero vendo L. 22 milioni. Tel. 0141 353.011.
COLLINA Angrogna villetta in costruzione stupenda posizione panoramica acqua luce terreno occasione vendo 14.500.000. Tel. 304.130.
CUNEESE Boves altezza 600 metri appartamenti liberi in palazzina, rifiniti signorilmente grandi metrature: soggiorno 2 camere cucinotta bagno, 29 milioni 500 mila meno 10 milioni 700 mila mutuo; soggiorno 1 camera cucinotta bagno, 19 milioni 500 mila meno 7 milioni 100 mila mutuo; box auto, 2 milioni 600 mila. Gabetti 5767.
DIANO MARINA palazzo «La Quiete» libero costruzione recente signorile: salone 3 camere cucina doppi servizi giardino condominiale, 64 milioni 500 mila dilazionabili. Gabetti 5767.
IMPERIA Oneglia posizione centrale libero 1 camera cucina bagno ripostiglio terrazzo, 21 milioni 500 mila meno 5 milioni mutuo. Gabetti 5767.
L'IMMOBILIARE SpA vende Montoso condominio recentissimo piano alto: soggiorno 2 camere cucinotto servizi box completamente arredato L. 20 milioni 500 mila facilitazioni pagamento. Filiale Pinerolo, via Carlo Alberto 2, telefono 0121 77.354.
PRAGELATO appartamento recentissima costruzione: soggiorno camera cucinotta bagno box eventuale arredamento 23 milioni Gabetti Pinerolo 0121 22.851.
PRIVATO acquista Riviera Ponente monolocale o alloggetto anche da restaurare pagamento contanti. Tel. mattino 011 772.287.
RIVIERA Ponente alloggio 2 vani servizi [redacted] nuova costruzione vende Motta 511.050.
S. BARTOLOMEO vendesi [redacted] tinello cucinino giardino privato a L. 26 milioni, dilazioni. Confer 0182 43.158 43.280.
S. MARZANO OLIVETO Asti Canelli struttura [redacted] villa bifamiliare copertura muri esterni e tramezze e due piani più mansarda con terreno 1200 mq lire 36 milioni. L'Immobiliare SpA Filiale Pinerolo, via C. Alberto 2, telefono 0121 77.354.
SANREMO via [redacted] Semeria alloggio libero signorile mq [redacted] con mono[redacted] 32.000.000 volendo arredo. Fin[redacted] 696.6966.
SANSICARIO a 4 passi da Sestriere vendiamo [redacted] complesso residenziale favolosi mono-bi-trilocali. Affare. Telefonare 011 796.824.
SAUZE d'Oulx signorile [redacted] ingresso soggiorno cucina 2 camere bagno box [redacted] L. 27 milioni 300 mila più mutuo L. 11 milioni 200 mila. Sabatelli Immobili, (011) 655.359.
VAL Chisone alloggio [redacted] camere e cucina più [redacted] mansardato doppi servizi 2 posti macchina adatto weekend o residenza stabile tutte comodità. 25 km Sestriere parco [redacted] condominiale vendo L. [redacted] più 20.000.000 mutuo. Tel. 71.944 geometra Audero Pinerolo.
VAL Chisone alloggio [redacted] villa padronale 6 [redacted] cucina tripli servizi [redacted] posti macchina adatto weekend o residenza [redacted]. Tutte comodità 25 km Sestriere parco secolare condominiale vendo L. 40.000.000 più 25.000.000 mutuo. Tel. 22.153 geometra Audero Pinerolo.
VENDO [redacted] Canavese in posizione panoramica soleggiata rustico indipendente con 1500 [redacted] terreno L. 13 milioni. Tel. 519.854.
[redacted] Val [redacted] Bagnolo collinare palazzina ristrutturata due appartamenti salone due camere cucina servizi box [redacted] mq 1000 terreno posizione [redacted] lire [redacted] milioni volendo divisibile. L'Immobiliare SpA Filiale Pinerolo, [redacted] C. Alberto 2, telefono 0121 77.354.
VILLA Manta (Cuneo) due alloggi indipendenti p.t. salone due camere cucina servizi, primo piano saloncino quattro [redacted] tinello cucinino più due camere due box terreno ottima posizione, volendo divisibile. L'Immobiliare SpA Filiale Pinerolo, via C. Alberto 2, telefono 0121 77.354.

46 *Ville, appart., [redacted] per vacanze, affitto*

DESTEFANIS affitta a Rapallo alloggi [redacted] formato da due camere cucina bagno. Tel. 011 540[redacted]. Alassio 0182 40.163.

[redacted] *Informazioni*

A. [redacted] metodi investigativi con notevoli risparmi [redacted]. Maurizio [redacted]mo, via Goito 2 Torino, telefono 682.110 650.5876.
ABILI investigatori eseguono ricerche controlli e operazioni inerenti accertamenti pre-divorzio documentati. Inves, A. Doria 9, telefono 548.550.
ALLA Stinge investigazioni controlli infedeltà rintracci ovunque via B. Buozzi 5 (angolo via Roma), telefono 512.420 534.615.
PREVENZIONI accertamenti indagini abilità e riserbo da [redacted]re. Rorimondial investiga, consultazioni. Tel. 531.181.

52 *Varie*

ACCESSORI e decorazioni per caminetto in ferro battuto e ottone piastre in ghisa e parascintille decorate. Officina Morzi, via Lodi 17/4. Telefonare 287.628.
ACQUISTA antichità mobili 800 Rinascimento Barocco salotti pendoli sgombro cantine e solai. Tel. 472.195 740.584.
AFFETTI salute affari svela risolve Xilverius parapsicologo radiestesista grafologo chirologo nuovo [redacted]. 447.2771.
COMPRO e vendo mobili usati. Raspi[redacted] tel. 287.368.
OCCASIONE vende scaffalature e bancone uso tintoria stireria come nuova. Telefonare 493.286 Venaria.
SVENDESI vestiti uomo soprabiti pura lana grandi marche magazzini Bruno, corso Orbassano 90, telefono 351.572 pomeriggio.

QUELLE TRE

le gemelline di Homero

DICK TRACY

Il "detective,, di Chester Gould

JEFF HAWKE

l'agente di Sydney Jordan

LE VOSTRE STELLE

a cura di Raffaella Giordani

OROSCOPO DI OGGI

ARIETE (21 marzo - 20 aprile)
Gli influssi astrali di giornata non favoriranno i rapporti professionali ed anche le trattative commerciali subiranno spiacevole [illegible]. E' inutile arrabbiarsi, presto avrete modo di risollevarvi. Ascoltate i consigli di chi vi ama, non precipitate gli eventi.

TORO (21 aprile - 21 maggio)
Se volete portare in porto quanto vi siete proposto, agite con cautela e molta pazienza, riuscirete a concludere con [illegible] i vostri programmi. Non [illegible] troppo attaccati al denaro, non è tutto [illegible] vita.

[illegible] (22 maggio - 21 giugno)
Contrastata la vita sentimentale a causa di una eterna indecisione. Non potete pretendere di continuare in questo modo. [illegible] a scegliere [illegible] più [illegible] il [illegible] viene inevitabilmente compromesso dall'agitazione [illegible] vostra [illegible] privata.

CANCRO (22 giugno - 22 luglio)
[illegible] attività [illegible] svolgete vi renderà irascibili e difficili[illegible] i vostri [illegible] capiranno questo atteggiamento. Rilassatevi e non [illegible] succubi dell'imprevisto. Siate in grado di [illegible] qualsiasi inconve[illegible]

LEONE (23 luglio - 22 agosto)
Diplomazia nei rapporti sentimentali. La persona cara, anche se sembra indifferente, è in verità molto gelosa e non sopporterebbe [illegible] vedervi fra le braccia di un'altra persona. Agite quindi con prudenza. Guadagni cospicui.

[illegible] (23 agosto - 22 sett.)
[illegible] in proprio [illegible] giornata [illegible] [illegible] premiata [illegible] ore di [illegible]. Sappiate [illegible] organizzarvi [illegible] vita [illegible] che [illegible] un poco disordinata. La persona cara vi vuole veramente bene.

BILANCIA (23 sett. - [illegible] ottobre)
Non pretendete sempre e soltanto di essere capiti. Questo sforzo è giusto che ogni tanto [illegible] anche voi nei confronti di chi vi vive vicino. Qualche [illegible] potrà [illegible] modo di chiarire [illegible] punti oscuri.

SCORPIONE (23 ott. - [illegible] nov.)
[illegible] desidera una vita tranquilla in campo sentimentale farà meglio ad evitare le avventure di breve durata che [illegible] solo scompiglio [illegible] a volte [illegible] ama[illegible]. [illegible] con più impegno al vostro lavoro e [illegible] [illegible] tali [illegible].

SAGITTARIO (23 nov. - 21 dic.)
[illegible] volete [illegible] più [illegible] [illegible] tra attività, dovete essere più [illegible] soprattutto dominare le vostre [illegible]. Avrete molte occasioni per emergere, ma dovete saperle cogliere al [illegible] opportuno.

perosino
LETTI IN OTTONE
LETTINI - CARROZZINE
RETI - [illegible]
CORSO B. TELESIO 95

CAPRICORNO (22 [illegible] - 20 genn.)
Con poche frasi infelici è volto riuscite a distruggere [illegible] speranze di chi vi [illegible]. [illegible] meno cinici e pensate [illegible] alla [illegible] di chi [illegible]. Il lavoro [illegible] subisce particolari variazioni. Buone [illegible] di guadagno.

ACQUARIO (21 genn. - [illegible] febbr.)
[illegible] piccole preoccupazioni professionali [illegible] risolveranno senza danneggiarvi. [illegible] [illegible] prendere [illegible] posizioni quando qualcosa [illegible] va. [illegible] pretendere [illegible] sempre [illegible] [illegible] gonfie [illegible]. Buone prospettive [illegible].

PESCI (19 febbraio - [illegible] marzo)
Amore [illegible] pieno risveglio. [illegible] sentirete [illegible] [illegible] voglia [illegible] evadere, [illegible] scere [illegible] [illegible] e ricominciare [illegible] vivere in modo spensierato. Non sempre però le speranze rispecchiano la [illegible] [illegible] un [illegible].

DAMA

Il B. vince in 6 mosse
(A. Galli)

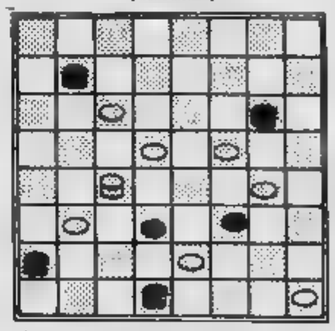

SOLUZ.: 32-28, 12-19; 28-15, 19-12; 28-19, 30-23; 18-30, 25-11; [illegible] 5-23; 18-14, B +.

c. b.

SCACCHI

Soluzione del problema n. 1623: 1. Tg2.

N. 1624 **(4 + 5)**

[illegible] Andrade
(The Review, 1924)
Il Bianco matta in [illegible]

f. p.

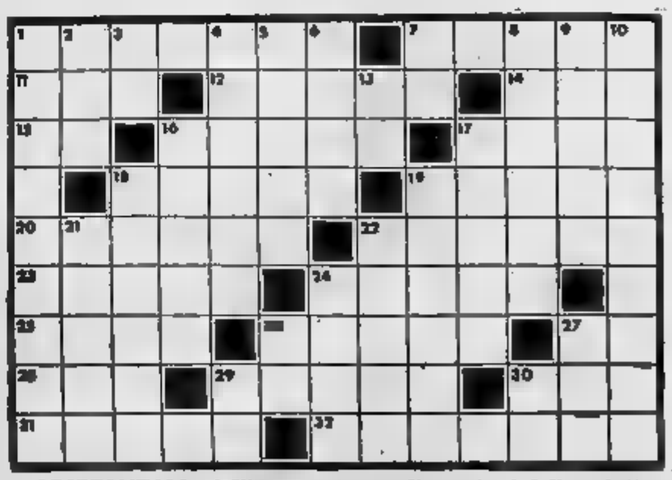

ORIZZONTALI — 1. Viene curato con gli esorcismi; 7. Il produttore che ci ricorda Sandra Milo; 11. Bis del bis; 12. Si consuma stando a tavola; 14; Il nome della Lupino; 15: A te; 16. Si discute in tribunale; 17. Stefano, [illegible] garibaldino; 18. La dimora di certi topi; 19. Regione africana a sud dell'Egitto; 20: La città del valzer; 22. Un gigante [illegible] alberi; 23. E' [illegible] recentemente in [illegible] con la Cina; [illegible] La madre della madre; 25. E' convinto della non esistenza di Dio; 26. Si beve in una sola volta; 27. Simbolo chimico dello stagno; 28. Preposizione articolata; 29. Sta tra il sì ed il no; 30. [illegible] nazionale spagnolo; 31. Antilope [illegible] deserto; 32. [illegible] fu [illegible] della seconda guerra [illegible].

VERTICALI — 1. Il vincitore [illegible] Marcantonio; 2. Tre per due; 3. [illegible] di [illegible]a; 4. [illegible] Madrid [illegible] capitale; 5. [illegible] bagno [illegible] dei popoli nordici; 6. Compongono lo scheletro; 7. Alla fine del corteo; 8. Giacca per militari; 9. Città in provincia di Rovigo; 10. Ballo indiavolato; 13. [illegible] metà [illegible] metà; 16. L'impronta sulla moneta; 17. Rimbomba cupamente; 18. Gremiscono [illegible] chiesa; 19. Famoso esploratore polare; 21. Aveva Foni per allenatore; [illegible] Vi si negoziano titoli; [illegible] settentrione; 26. Sondrio su targa; [illegible] Proprio così; 29. La [illegible] del poeta; 30. Monogramma [illegible].

SOLUZIONE — Orizzontali: Ossesso, Erga, ter, patto, ida, il, [illegible] sa, Tutt, roma, Nubia, Vienna, Boobab, India, nonna, alto, [illegible], SN, nel, forse, Cid, orge, Danzica — Verticali: Ottaviano, sei, SR, Spagna, [illegible] osse, EO, gubbe, Adria, sarabanda, ta, conto, Tonio, tedeli, Nansen, Inter, borse, nord, So, sic, Fe, Cl.

GLI SPETTACOLI

De Simone al Teatro Nuovo

Quella gatta è furba! Si chiama Cenerentola

PIERO PERONA

Alla sua terza stagione «La gatta Cenerentola» graffia ed [illegible] ancora. Non c'è più la sensazione [illegible] dalla prima di Spoleto, manca la novità promessa [illegible] repliche dell'estate '76. Ci [illegible] tranquillamente [illegible] un'opera [illegible] contemporanea, che riprende i [illegible] della tradizione ribaltandoli con umori popolari [illegible] che s'impone [illegible] spettacolo completo. Il Teatro Stabile di Torino, che da ieri ospita al Nuovo l'affiatata compagnia del Cerchio di Napoli, ha il merito di presentare, [illegible] chi lo [illegible] solo attraverso l'attività della Nuova Compagnia di canto popolare, il musicologo [illegible] De Simone, un [illegible] insieme [illegible] e spigliato, un temperamento [illegible] svagato.

De Simone dà alla voce del popolo napoletano un posto di preminenza nel rimaneggiare la favola di Cenerentola ispirata alla narrativa del Basile. Persone umili e chiassose, vestite dei cenci ideati dalla costumista Odette Nicoletti e scatenati nella scena di Mauro Carosi, rievocano il trionfo della sorella povera che ha sposato il principe evadendo da un destino di miseria. Gli accenti del Basile, colti e secenteschi, trapassano insensibilmente in [illegible] parlata che [illegible] tempo, ricca di aggressività e pesante d'invettive.

Persino il titolo dell'opera si presta a contrastanti considerazioni. L'appellativo di gatta significa che Cenerentola è astuta, restia a rinchiudersi al calduccio [illegible] focolare senza mai nulla rischiare. De Simone ricorda anche che nell'antica favolistica Cenerentola doveva essere [illegible] gatta che per magia si tramutava in donna. Inoltre la superstizione impedisce di fare [illegible] male ai felini e li esalta. A volte poi il gatto, in quanto mangia i topi che [illegible] simbolo fallico, acquista [illegible] forte rilievo sessuale.

Si dirà: troppe osservazioni per una semplice novelletta. [illegible] tutta *La gatta Cenerentola* oscilla [illegible] il significato letterale delle battute e la loro profanazione, la loro paradossale esplosione [illegible] sottintesi osceni e violenti. Ad esempio nel primo [illegible] la matrigna urla alla fanciulla di essere molto più furba [illegible] lei perché tiene sotto *«sette pare 'e sacicce»*. Un'informazione sconcertante se non si venisse a sapere che la donna è vedova sette volte perciò ha tenuto sotto la sua sottana [illegible] «sacicce» [illegible] rispettivi mariti e al tempo stesso, con il suo lutto, [illegible] ha messi sotto terra. La filologia di Roberto De Simone non si arresta mai al pettegolezzo dell'erudito poiché [illegible] poesia illumina i lati più riposti e sordidi della ricerca.

Sarebbe ingiusto isolare qualche momento dello spettacolo tuttavia [illegible] figura del Femminella che [illegible] uccide consapevole della sua condi[illegible] di diverso e [illegible] banda delle lavandaie stordite da una sensualità che il sole esaspera e che il rito delle tarantolate occulterà, rappresentano situazioni da applausi. I quali applausi non [illegible] mancati benché alcuni spettatori si siano troppo presto arresi [illegible] del dialetto arcaico. Qualche esasperazione coloristica [illegible] sconvolge il bellissimo quadro d'insieme.

La matrigna interpretata con modi rudi e boccaccia pronta da Giuseppe Barra sorprende ed entusiasma. La lavandaia in trance ha il fisico dolce e il temperamento vulcanico di Isa Danieli. Sono indimenticabili e trascinano [illegible] sé la notevole compagnia del Cerchio che [illegible] vezzi di Patrizio Trampetti, altro travestito, e nella tecnica di Fausta Vetere, la gatta, ha i suoi punti forti.

Guerrieri stellari

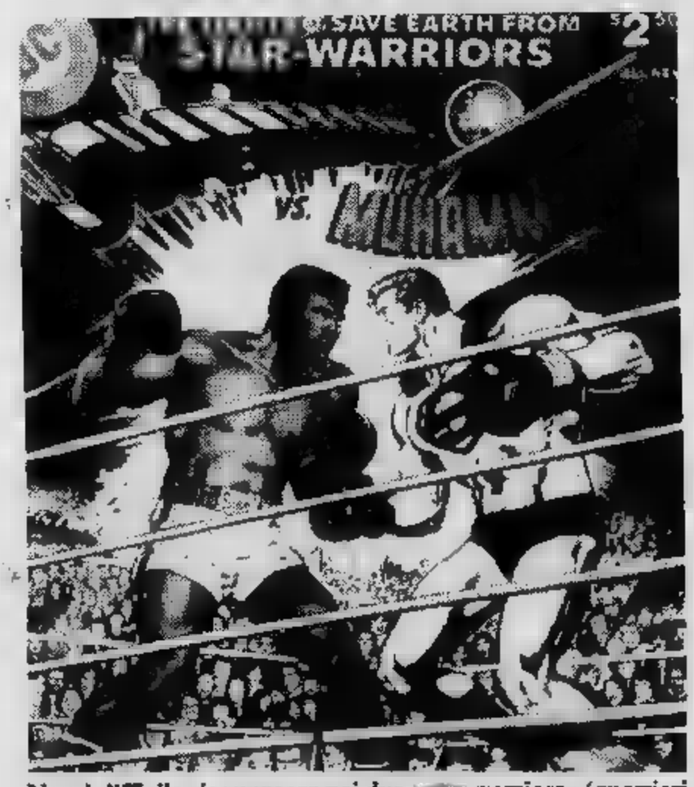

Non è difficile riconoscere nei due [illegible] warriors» (guerrieri stellari) [illegible] si affrontano [illegible] ring [illegible] campion[illegible] mondiale dei pesi massimi Muhammad Ali e il Nembo Kid dei fumetti. E' la copertina di un nuovo [illegible] umoristico uscito in questi giorni negli Usa e che si [illegible]ia e diventare [illegible] best-seller. Già si sospetta che [illegible] verrà un altro film dagli incassi «siderali».

ALFIERI: da domani fino al 12
"Anche i bancari hanno un'anima,,

Garinei ricorda "una vita con Sandro,,

LAMBERTO ANTONELLI

Va in scena domani (fino al 12 febbraio) al T[illegible] Alfieri la commedia con [illegible] i [illegible] hanno un'anima» [illegible] e Valme, con Gino Bramieri, Paola Tedesco, Adriano Giusti, Francesco Cremonini, Pino, Benito, Lino [illegible] Umberto Farruggio e con [illegible] partecipazione [illegible] Valeria Valeri. [illegible] costumi di [illegible] Coltellacci, [illegible] di Berto Pisano, coreografie di Gino Landi. Produzione Garinei e Giovannini. Regia di Pietro Garinei.

Per [illegible] prima volta nel cartellone non figura, quale co-regista, il nome di Sandro Giovannini, anche se il marchio [illegible] fabbrica, diciamo così, resta. E' quello disegnato da Majorana nel '53 per *Un trapezio per Lisistrata*: fu il primo lavoro scritto e prodotto dalla coppia.

Anche i bancari hanno un'anima arriva a Torino reduce dal successo ottenuto [illegible] Milano. E' stato [illegible] tre mesi, battendo tutti i record di incasso per una commedia musicale. Dice Garinei: *«Lo considero uno spettacolo molto divertente. Da dietro [illegible] quinte, oltre che sentire lo scroscio delle risate, vedevo le teste degli spettatori ondeggiare, scuotersi...»*.

Eppure, per [illegible] debutto torinese, c'è una comprensibile emozione [illegible] Garinei. *«Una "prima" [illegible] sempre [illegible] forte motivo [illegible] preoccupazione. E questa [illegible] la prima volta che [illegible] spettacolo [illegible] presenta [illegible] Torino senza Giovannini. [illegible] non è solo questo, e ci tengo a dirlo, non c'è [illegible] me Alberto Blandi. C'è la malinconia per questa duplice assenza. Vedo con tristezza questa [illegible] poltrona vuota di Blandi, di quest'uomo che ha voluto molto bene al teatro»*.

Anche i bancari hanno un'anima [illegible] è [illegible] commedia musicale, ma una commedia con musica. La distinzione è questa: la vicenda, i dialoghi, la parola insomma, ha [illegible] decisa prevalenza sulle melodie.

La storia [illegible] sviluppa co[illegible] [illegible] sogno-avventura [illegible] un ispettore [illegible] banca che nel tran tran mediocre della vita [illegible] [illegible] lavoro, ha una peripezia ferroviario-amorosa, propiziata [illegible] suoi colleghi d'ufficio, come regalo: quasi un patetico addio perché [illegible] prossimo alla pensione. E il fatto, ormai inaspettato, provoca nel bancario un trauma, uno sconvolgimento che si displega in situazioni esilaranti. Dice Garinei: *«Parte dall'idea che tutti gli uomini nella loro vita hanno sognato un'appassionante avventura ferroviaria. Forse quando Stephenson inventò la macchi[illegible] a vapore [illegible] [illegible] stessa inconfessata speranza»*.

Il nostro incontro [illegible] Garinei avviene nella fucina [illegible] Teatro Sistina dove, si direbbe, [illegible] presen[illegible] di Giovannini è [illegible] nell'aria, però c'è anche qualcosa di tangibile: c'è il suo tavolo di lavoro dal quale, [illegible] fotografia, sembra controllare ciò che qui accade, alcuni oggetti personali, l'agenda, [illegible] penne... Tutto è rimasto così, com'era, quasi che si aspetti il suo ritorno, da un momento all'altro. E forse, per questa misteriosa presenza, [illegible] conversazione con Garinei [illegible] dapprima sommessa, quasi [illegible] rigida formalità. [illegible] [illegible] scioglie, passando al «tu» confidenziale e finalmente, [illegible] sorriso. *«Non mi piace parlare del mio lavoro senza Sandro* — confessa — *mi mette a disagio, come [illegible] manc[illegible] qualcosa di me. E' per questo che [illegible] rifiutato di fare interviste... Trentacinque anni [illegible] collaborazione, [illegible] spettacoli, non son [illegible] [illegible] nulla. Abbiamo trascorso più tempo fra noi che con le nostre mogli. Eravamo più che sposati... E' difficile poter dire in poche parole ciò che ho perso [illegible] [illegible] sua morte, ho perso troppo»*.

Lui, triestino [illegible] '19 (dicono che fu il primo italiano nato nella [illegible] divenu[illegible]

Pietro Garinei

[illegible] le 45 commedie musicali era *Rugantino* quella [illegible] cui Giovannini era più affezionato. Proprio per questo, [illegible] onorare Sandro, *Rugantino* verrà riproposto. Eh sì, [illegible] inutile strappare Garinei dai rimpianti per l'amico. Il discorso, dai dai, scivola sempre sul suo Sandrone: *«Diceva: noi siamo fortunati perché riusciamo a fare [illegible] mestiere che ci piace... Ma commovente era il suo amore per il pubblico. Ne studiava [illegible] nascosto le reazioni, [illegible] lo guardava e rimirava. An[illegible] [illegible] sbirciarlo anche quando veniva a comperare i biglietti»*.

Ma l'impresa Garinei [illegible] Giovannini continua. Non ha cessato [illegible] esistere, prosegue con l'ulteriore produzione. Giovannini [illegible] c'è più, c'è Stefanella, la figlia, che collabora per la parte tecnica. *«Purtroppo c'è un lavoro rimasto incompiuto* — dice Garinei —. *Da tempo stavamo preparando [illegible] fioretti [illegible] San Francesco. Lo portavamo avanti nei momenti liberi. Francamente non me la sento di farlo da solo. Non sarebbe la stessa cosa»*.

Faenza a Torino per «Forza Italia!»

Anche i politici sono degli attori

Due dibattiti, ieri, per Roberto Faenza, il trentaquattrenne regista torinese venuto nella città dov'è nato per presentare e discutere il suo film-«pamphlet» intitolato satiricamente «Forza Italia!». Tutti e due i dibattiti sono stati preceduti dalla proiezione della pellicola: presentata prima in un'aula del palazzo delle facoltà umanistiche a un pubblico foltissimo di studenti, poi nella sala del Kinostudio a cura dell'Unione Culturale, dove i presenti, anche lì numerosissimi, componevano una platea eterogenea.

Che cosa sia Forza Italia! *i nostri lettori già lo sanno, perché proprio Roberto Faenza nella* «Stampa Sera» *di lunedì 30 gennaio ha scritto sul proprio film un articolo di quasi due colonne, difendendo la sua fatica dagli attacchi venuti da varie parti, non solo da quella democristiana che è, di tali parti, la più in causa. Come s'intende dal sarcastico titolo, il film è una ridicolizzazione del potere e una presa in giro di coloro che lo detengono. Questa operazione dichiaratamente satirica è effettuata con la presentazione, basata su un adeguato montaggio, di materiale cinematografico e televisivo — cinegiornali Incom e affini, telegiornali Rai — testimoniante quello che Jean Vigo definiva un «punto di vista documentato» avente come base una effettiva realtà. E' questa'il potere governativo, visto e palesato attraverso i potenti che lo detengono, in maniera (si tende a dimostrare) abbastanza arrogante.*

Con accorgimenti vari, con aggiunte di battute e di rumori, con un montaggio che s'avvale dell'analogia per sottolineare anche malignamente certi raffronti, Forza Italia! *è un film ora perfido ora bonaccione, dove la sfottitura di gusto goliardico si alterna all'icastico dettaglio che fà meditare chi voglia avere a cuore le sorti del paese.*

Sia all'Università, dove il dibattito è stato promosso da Guido Aristarco, sia al Kinostudio — moderatori Rondolino e Peiretti — le domande, hanno bersagliato in vari modi il regista, peraltro allenato a rispondere esaurientemente alle contestazioni, a fornire particolari sul come gli è stato possibile mettere le mani su certi ghiotti spezzoni (la telefonata di Donat-Cattin per esempio), a illustrare i criteri che hanno ispirato la realizzazione d'un lavoro satirico avente come base un tessuto storico «seguendo la logica d'un "affresco-racconto" nel quale i personaggi della realtà vengono anche ad assumere funzione d'attori e sono trattati come tali».

Al Kinostudio il vivace dibattito è durato più a lungo, anticipando le discussioni che Forza Italia! *stimolerà quando, la settimana prossima, verrà presentato in prima visione al cinema Ambrosio.*

a. vald.

16-22 Marzo
Cinema d'autore a Sanremo

SANREMO — La ventunesima edizione della Mostra internazionale del film d'autore si svolgerà a Sanremo dal 16 al 22 marzo. 32 nazioni hanno inviato sinora la loro adesione.

Tra i film già selezionati ed ammessi dalla direzione della Mostra vi sono: *Hiroshima 28* di Patrick Lung Kong (Hong Kong); *Colpo d'arma da fuoco* di Peter Bacso (il regista ungherese che quattro anni fa ha ottenuto il gran premio ex equo con il suo film *Terzo slancio*); *Not a Pretty Picture*, scritto e diretto dalla regista statunitense Martha Coolidge; *Potere* di Manoussos Manoussakis (Grecia); *La confederazione* del portoghese Luis Galvao Teles; *The naked civil servant* di Jack Gold (Inghilterra); *Il falcone danzante* del polacco Grzegorz Krolikiewicz; *The wasps are here* di Dharmasena Pathiraja (Sri Lanka); *La maggioranza silenziosa* del regista norvegese Svend Wam e *Canal zone* di Frederick Wiseman (Usa).

Fantascienza all'Erba

Una nuova iniziativa dell'Erba. Lino Aldani, uno dei più affermati scrittori italiani di fantascienza, metterà prossimamente in scena una riduzione del suo romanzo *Buona notte Sophia*.

La regia è di Mauro Macario, che conta di lanciare con altre pièces il genere della fantascienza anche in teatro.

Gli americani solidali con Vanessa Redgrave

HOLLYWOOD — I produttori americani di Vanessa Redgrave hanno definito «una estorsione» la campagna di protesta promossa dalla Lega di difesa ebraica contro l'attrice inglese per l'aiuto da essa dato al finanziamento di un film sulla causa palestinese.

«Anche se non fossimo d'accordo con l'ideologia di Vanessa — hanno detto — ci rifiuteremmo di fare discriminazioni in base alle idee politiche di qualsiasi persona».

La Lega di difesa ebraica ha minacciato una pubblica protesta se la Redgrave sarà candidata all'Oscar quale miglior attrice non protagonista per il film «Giulia» (attualmente nei nostri cinema).

La Redgrave, nota nel suo paese per le sue idee di estrema sinistra, interpreta nel film di Zinneman la parte di una donna ebrea che combatte clandestinamente contro il nazismo.

FILM D'OGGI
Assassini in chiesa

COMUNIONE CON DELITTI di Alfred Sun, con Lina Miller, Paula Sheppard - Giallo a colori, Usa 1970 (Cinema Capitol).

Ambientato nel New Jersey, avvolto da una provinciale atmosfera puritana che quasi lo soffoca, questo *thriller* americano prende l'avvio da un delitto commesso in ambiente insolito: la sacrestia della chiesa dove molti bambini e i loro congiunti sono raccolti per la prima comunione. Proprio una delle comunicande è la vittima. Nella cerchia delle conoscenze di lei e della madre divorziata viene ricercato l'omicida. Si sospetta d'una zia dell'uccisa, e anche di Alice, che della morta è la sorellina.

Trattasi d'una strana bimba, che si mormora depositaria di ambigui segreti, tanto da essere sottoposta dalla polizia a stringenti interrogatori. Arriva da fuori il genitore della piccola assassinata e non tarderà a essere la seconda vittima designata del criminale misterioso. Il quale, si capisce, non potrà essere smascherato se non alle soglie dell'epilogo, secondo una tradizione che la regia si guarda bene dal non rispettare.

Come «giallo» *Comunione con delitti* ha le carte in regola, talché gli effetti di *suspense* sono graduati con accortezza e immersi in quell'atmosfera moralistica che si è detto e che contribuisce a dare alla vicenda un tocco capace di differenziarla da altre del genere, giocata anch'esse sulla esistenza determinante di segreti inconfessabili. Nessuno degli interpreti è particolarmente noto, sebbene tutti siano dotati di buone doti espressive.

a. vald.

JAZZ CLUB di *Franco Mondini*

La rinascita di 2 templi americani

Lena Horne: erano i tempi dei fasti del «Cotton club»

Risorgono a New York due locali che durante gli Anni Trenta erano i templi del jazz americano, l'«Apollo» e il «Cotton club». Il primo nel centro di Broadway, l'altro in piena Harlem. Ai tempi d'oro, quando le orchestre di Ellington, di Chick Webb, e di Jimmy Lunceford si contendevano il primato tra i fans, mentre i ballerini gareggiavano in estrosità con i più celebri sassofonisti dell'epoca, l'«Apollo» e il «Cotton» erano locali riservati ai negri che accoglievano tuttavia quei ricchi bianchi in vena di passare una serata stravagante. Ora entrambi sono stati ricostruiti in omaggio alla moda revival e riproporranno (per tutti) i miti di un passato per molti indimenticabile: al «Cotton», quando Lena Horne si esibiva ancora come semplice corista, c'era Duke Ellington che con la sua orchestra di tutte stelle faceva impazzire i giovani americani. All'«Apollo» invece si davano appuntamento i ballerini della città: solamente seguendo la batteria di Chick Webb riuscivano a scatenarsi in quei passi che hanno fatto la storia e la fortuna del musical di Hollywood.

● Ritorna Flip Philips. Il sassofonista italo-americano che si era fatto una formidabile reputazione nell'orchestra di Woody Herman è rientrato, dopo una lunga assenza, in uno studio di incisione. Attualmente Flip vive in California. Da qualche anno aveva abbandonato il jazz come professione. Ha accettato l'invito del suo ex leader e proprio con il grande Woody si appresta a incidere un long playing. Contemporaneamente Herman registrerà un nuovo album i cui arrangiamenti sono stati confezionati da Chick Corea.

SERATA FUORI CASA

PAOLO POLI AL GOBETTI — Stasera alle 21, al teatro Gobetti, Paolo Poli presenta «Santa Rita da Cascia» che undici anni fa suscitò l'intervento della censura.

CONCERTO FIAT — Al Conservatorio, domani alle 21, concerto per i dipendenti Fiat e familiari. Suonerà Pedro Soler, chitarra flamenco.

FLORITALIA — Domani alle 17, in via Carlo Alberto 44: «Tè, coriandolo, chiacchiere», ricevimento di carnevale per soci ed amici.

PICCOLO REGIO — Peste audizioni discografiche, oggi alle 17,30: «Il Grand-opéra»; presentazione di Guido Tartoni.

METAPSICHICA — Al Centro Artemide (via Cagliari 19) alle ore 21,15 Ettore Quirico parlerà su «L'esoterismo dei tarocchi». Seguirà proiezione di diapositive.

CABARET CENTRALINO — Questa sera alle ore 21,30 jazz concerto con i «Blues Messengers» e Carlo Sili.

Il film mostruosamente divertente che a Parigi ha distrutto dalle risate
730.000 persone
in meno di 2 mesi

OGGI al **LUX** «GRANDE PRIMA»

Orario spettacoli: 14,40 - 16,30 - 18,30 - 20,30 - 22,30

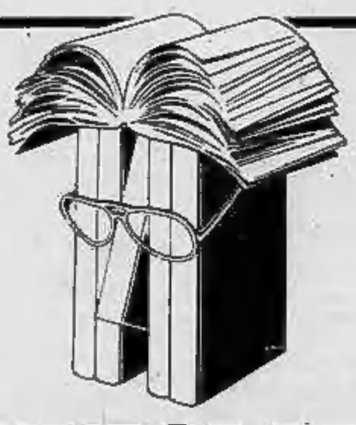

TUTTOLIBRI
il settimanale per riconoscere i tuoi libri.

Esce a Parigi un racconto sconosciuto dello scrittore

PROUST
ritrovato

editrice LA STAMPA

Enzo Cerusico stasera nel "Furto della Gioconda,,

Reduce dai trionfi USA...

La grande svolta per Enzo Cerusico fu nel 1967. Allora ventiseienne (è nato a Roma nel 1941), proveniente dall'Actor's Studio romano e reduce da parti di poco spicco in alcuni lavori, Cerusico recitava al Teatro Sistina nel «Meo Patacca» di Marcello Ciorciolini. «Una sera — racconta l'attore — al termine dello spettacolo mi vennero a trovare alcuni americani per propormi di andare con loro negli Stati Uniti e firmare un contratto con la rete televisiva della NBC: tutto si svolse rapidamente, improvvisamente io decisi di tentare l'esperienza. Seppi poi che i produttori americani erano finiti al Sistina a vedere "Meo Patacca" in seguito ad un equivoco: volevano andare all'omonimo ristorante».

Comunque l'equivoco portò fortuna a Cerusico. In America interpretò una lunghissima serie di telefilm, *My friend Tony* (che trasferiti in Italia divennero poi *Toni e il professore*), subito accolti con grande favore dal pubblico americano. Cerusico era divenuto quasi senza accorgersene una star: riceveva migliaia di lettere di fans, al suo nome si intitolavano circoli di fedelissimi da una costa all'altra, lo chiamavano per gli show più importanti in tv e nei teatri. E fu così che «*Tony*» compì il cammino inverso rispetto ai più favoleggiati divi: ottenuta una popolarità trionfale in Usa, venne a cercare successo e consensi anche in Italia.

Cinema, televisione (il ciclo *Un'estate un inverno*, nel 1972), teatro. Ora di nuovo in tv, dove è impegnato con il ruolo di Vincenzo Peruggia, l'incredibile personaggio che nel 1911 rubò dal Louvre la Gioconda di Leonardo (lo sceneggiato è appunto *Il furto della Gioconda*, trasmesso dalla rete due, ore 20,40, a partire da oggi).

Ma com'era quest'America, che cosa offriva allo straniero?

«*La seriosità della vita* — dice Cerusico —: *tutto programmato, tutto perfetto. Ero un divo. Ospite di show a getto continuo. L'italiano che ha rotto il fronte della pizza. Villa con piscina e penna per autografi. Poi a Berkeley ho conosciuto l'America giovane e contestatrice che vuol spezzare la morsa di quel tipo di civiltà. L'America tra dieci anni sarà tutta socialista*».

Ed allora perché è tornato?

«*Qui nel mio paese ho ritrovato la mia dimensione. Qui posso lavorare nelle cose che più mi piacciono. Non mi interessa la popolarità, del divismo ne ho avuto abbastanza*».

Le cose che gli piacciono. Ha fatto un film in Spagna (*La bella andalusa*) che continua a fare il pieno nelle sale dopo dieci mesi di programmazione, poi c'è questa Gioconda, poi sta provando, ancora per la televisione italiana, il nuovo programma *Domani è lunedì*, che è destinato a prendere il posto fra qualche settimana di *Secondo voi* a *Domenica in...* E' stato anche a fianco di Alain Delon in *Zorro*, un paio d'anni fa («*Un film importante, la mia parte era molto bella e molto popolare, quindi non l'ho fatto solo per soldi, era anche un'ottima occasione sul piano professionale*»). Ha portato in Italia la commedia musicale americana *Tu sei un brav'uomo, Charlie Brown*, con la collaborazione di Maurizio Costanzo («*Ero innamorato di Snoopy, il cane di Charlie Brown, che è tutto invenzioni, che si fa servire dal suo padrone senza tanti complimenti*»).

E adesso? «*Non aspetto la grande occasione. Se arriva, tanto meglio, se no vivo bene lo stesso*».

TELEVEDIAMO

Si conclude la trasmissione di Arbasino - Telefilm inglese

Ultimo round a "Match,,

Va in onda stasera la prima delle tredici puntate di «Su e giù per le scale», una serie di telefilm ambientati nell'Inghilterra edoardiana — dai 1903 al 1910 — che ha avuto altissimi indici di gradimento sia nel Regno Unito che gli Stati Uniti dove è già stata programmata.

Sul secondo altro inizio, con il primo episodio de «Il furto della Gioconda», ricostruzione di un clamoroso fatto di cronaca avvenuto a Parigi nel 1911: un imbianchino comasco rubò la celebre tela per restituirla all'Italia. Ancora sul primo canale da segnalare «Match», di Alberto Arbasino che mette a confronto due celebri architetti.

Per le tv straniere due film: Montecarlo (21,10) «I magnifici Brutos nel West», filmetto del 1965, girato quando il quintetto torinese era sulla cresta dell'onda. Capodistria (20,35) trasmette «Diario di un italiano» (drammatico del '73) storia ambientata a Firenze nel '38 con Alida Valli e il cantante Donatello.

SU E GIU' PER LE SCALE *(rete uno; 20,40) — Uno spaccato della società britannica al principio del secolo, quando non tentennava ancora l'impero, quando la borghesia aveva ancora le certezze derivanti dalla rivoluzione industriale. Anche gli schemi sociali derivati dall'epoca vittoriana sono ancora saldi e apparentemente inattaccabili.*

Ma contemporaneamente appaiono i primi sintomi della decadenza e del cambiamento che culminerà nella tragedia della grande guerra. La storia è quella di una famiglia aristocratica che occupa un palazzo al 165 di Eaton Place a Londra. Capofamiglia Richard Bellamy, deputato al Parlamento, la moglie Lady Marjorie, di famiglia nobile e ricca, e due figli, James, ufficiale di carriera ed Elisabeth che studia in Germania. La servitù comprende un maggiordomo di origine scozzese, un cuoco, fantesche, sguattere e lo stalliere.

MATCH *(rete uno 21,35) — Ultima trasmissione; Alberto Arbasino arbitra l'incontro tra Paolo Portoghesi, ex preside della Facoltà di architettura a Milano e Leonardo Benevolo, ex docente all'Università di Roma. Due modi diversi di intendere il ruolo dell'architetto.*

Si discuterà sulla proposta provocatoria e assurda di Benevolo, di radere al suolo la Roma umbertina, per dare un diverso assetto urbanistico alla capitale.

IL FURTO DELLA GIOCONDA *(rete due 20,40) — Per quella storia finirono nei guai Picasso e Apollinaire (quest'ultimo passò anche dieci giorni di carcere) mentre il protagonista, il decoratore Vincenzo Peruggia, fu condannato dal tribunale di Firenze a un anno e quindici giorni di prigione.*

L'imbianchino lavorava al Louvre dove aveva via libera e non ebbe difficoltà a portar via la tela, nascondendola per due anni sotto il letto di casa sua. A Parigi, dopo la scoperta del furto, scoppiò naturalmente un pandemonio, e nessuna indagine approdò a qualcosa. Solo quando il ladro propose ad un antiquario italiano di acquistare la tela, a patto che rimanesse per sempre nella penisola, la verità venne a galla.

Gli attori sono Enzo Cerusico, Bruno Cirino, Renzo Palmer, Philippe Leroy.

Edwige Fenech e Lando Buzzanca in una scena di «Settimo anno», lo spettacolo tv in corso di registrazione negli studi di Roma.

Pidocchi e pulci alla tv

Prende il via stasera (rete due ore 22,50) una nuova rubrica scientifica con cadenza quindicinale «Orizzonti della scienza e della tecnica» a cura di Giulio Macchi. Due servizi molto diversi come argomento aprono il ciclo: «Pidocchi, pulci et similia», e «Alla ricerca dell'antimateria».

Il primo, sotto l'apparente scherzosità del titolo, analizza un problema d'importanza nazionale, in quanto le statistiche annunciano che il 10 per cento della popolazione scolastica italiana è coinvolto in storie di parassiti della pelle. Basta d'altra parte ricordare come sovente sui giornali compaiano notizie su scuole infestate, anche in zone insospettabili.

Il secondo servizio riguarda il campo della fisica pura e ha carattere teorico. Si parlerà dell'affascinante questione dell'antimateria, ipotesi fantascientifica, ma non tanto, ventilata già da anni da scienziati e ricercatori di fama mondiale.

ALFIERI: domani ore 21 precise GARINEI e GIOVANNINI presentano GINO BRAMIERI in ADDIO I BANCARI MANCO UN'ANIMA con PAOLA TEDESCO e con la partecipazione di VALERIA VALERI Pren. cassa teatro - Inf. 535.440

ERBA: ore 21,15 GIPO Pren. tel. 690.487

TEATRO GOBETTI Da questa sera, ore 21 PAOLO POLI "RITA DA CASCIA" Tel. 556.246 - 544.582

Teatro Alcione Da domani a domenica ore 16 e 21 PINO MAURO nella sceneggiata «Grazie Marì» con Mirna Doris Prezzi: Galleria 3000 - Platea 5000

TEATRO PELLICO CENTRALINO Questa sera jazz calde THE BLUES MESSENGERS Giov. ven. sab. ore 22 Cabaret GIANFRANCO FUNARI Inf. pran. in sede Soci. (t. 837 500)

danze la perla ore 15,30 - 21 BALLO LISCIO IN ONORE DEI COMMERCIANTI Domani ore 15,30 matinée ore 21 CARNEVALE con l'orchestra Romagnola ARGELLI

danze arlecchino ore 21 Ballo liscio sabato ore 15,30 GRAN BALLO DEI BIMBI ore 21 VEGLIONE DI CARNEVALE

Trovadero Via A. Doria 9 - Tel. 553.771 SERATA DELL'AMICIZIA debutta LIBERO MONDINI

GALLERIA BODDA via Cavour 38 Torino - Tel. 512.762 ESPOSIZIONE PERMANENTE SABATO 4 FEBBRAIO ASTA: ORE 17

COMUNICATO AI SOCI CLUB «A NOSTRA CA» via S. Santarosa 14 - Pres. 831.720 CENA DEL GIOVEDI' GRASSO: ANTIPASTI CALDI TRADIZIONALI CANNELLONI ROSSINI PAPPARDELLE AL SUGO DI LEPRE RISOTTO AL CALVADOS FILETTO MIGNON ROSSINI CONTREFILET BORDOLESE CONTORNI MAISON DESSERT MONTEBIANCO FRUTTA FRESCA VINO 1 BOTTIGLIA PER 2 PERSONE L. 12.000 a testa

OGGI ALLA TV

RETE 1

17 — **Alle cinque con Rosanna Schiaffino** (c)
17,05 **Il trenino**
17,25 **Paese che vai...** Un programma di Vincenzo Buonassisi
17,35 **Cartoni animati** (c)
18 — **Argomenti: L'atlante del consenso** (4ª ed ultima puntata)
18,30 **Piccolo slam.** Spettacolo musicale
19 — **TG 1 - Cronache** (c)
19,20 **Furia: Palomino** con Peter Graves
19,45 **Almanacco del giorno dopo** (c)
20 — **Telegiornale**
20,40 **Su e giù per le scale: In prova.** Telefilm (c)
21,35 **Match.** In studio Alberto Arbasino (c)
22,15 **Speciale TG 1** (c) - **Telegiornale**

RETE 2

17 — **TV 2 ragazzi: Sesamo apriti** (c) - **Le avventure di Black Beauty** telefilm (c) - **Rosso e blu:** L'ombrello (c)
18 — **Laboratorio 4. Sequenze**
18,25 **TG 2 - Sportsera** (c)
18,45 **Le avventure di Gatto Silvestro.** Cartoni animati
19 — **Buonasera con... il Quartetto Cetra** (c) **La famiglia Robinson**
19,45 **TG 2 - Studio aperto**
20,40 **Il furto della Gioconda.** Sceneggiato di Renato Castellani (c)
22 — **Prima pagina.** La politica estera Usa
22,50 **Orizzonti della scienza e della tecnica** (c) Prima puntata **TG 2 - Stanotte**

DOMANI TV

RETEUNO — Ore 12,30: Argomenti; 13: Filo diretto; 13,30: Telegiornale; 17: Alle cinque con Rosanna Schiaffino; 17,05: Il trenino; 17,15: Nel mondo della realtà; 17,30: Cartoni animati; 18: Argomenti; 18,30: Piccolo slam; 19,20: Furia; 20: Telegiornale; 20,40: Scommettiamo?; 21,50: Dolly; 22: Tribuna politica.

RETEDUE — Ore 9,55: Mondiali di sci; 12,30: Teatromusica; 13: Tg2 - Ore sedici; 13,30: Educazione e regioni; 14: Mondiali di sci; 17: Tv2 ragazzi; 18: Dedicato ai genitori; 18,45: Buonasera con... Il Quartetto Cetra; 19,45: Tg2 - Studio aperto; 20,40: Comemai speciale; 21,10: Pionieri del volo; 22,05: Femminile maschile; 22,35: Matt Helm.

SVIZZERA — Ore 18: Telegiornale; 18,05: Per i più piccoli; 19,10: Telegiornale; 19,25: Incontri; 19,55: Qui Berna; 20,30: Telegiornale; 20,45: Reporter; 21,45: In Concert; 22,30: Telegiornale; 22,40: Sport.

CAPODISTRIA — Ore 19,55: L'angolino dei ragazzi; 20,15: Telegiornale; 20,35: I fratelli senza paura, film; 22,05: Cinenotes; 22,35: Telesport.

MONTECARLO — Ore 20,10: Sospetto; 21,10: L'amore senza ma..., film; 22,40: Oroscopo domani; 22,45: Chrono; 23,10: Montecarlo sera; 23,15: Notiziario.

SE HAI SCELTO
PIONEER®
VIENI AL
CENTRO DIMOSTRATIVO
Via Carlo Alberto 47 - Torino - 53.56.08
62 MODELLI PER IL TUO IMPIANTO

TORINO TV PRIVATE

GIORNALE RADIO PIEMONTE
Canale 42

Ore 13,45: Film, replica: «Django cacciatore di taglie»; 15,35: Telefilm, replica: «Dr. Kildare: un paziente di riguardo», b.n.; 16,20: GRP Flash; 16,35: «Guarda in su», condotta da Alba Parietti, quiz a premi; 16,40: Programma per ragazzi: «Giocando alla storia», con Sergio Vastapane; 17,35: Chuckle Heads (teste matte), comiche, b.n.; 18,05: O.K. Tribuna scuola, a cura della prof. Volante; 18,35: Arredamento, a cura di Intercasa Arredamento; 19,10: GRP Flash; 19,35: Mariannini e... l'etere, a cura di Gianluigi Mariannini; 20,15: Guarda in su; 20,30: Film: «Il clan del terrore» (colori); 22,20: Quiz musicale: Il motivo tra le note, condotta da Teresa Fessia; 22,30: Parliamo di sesso, a cura di Tilde Giani Gallino, ospite dott. Chiara Saraceno, tema: La donna e la famiglia; 23,35: Telefilm: «Bonanza: Giustizia a Red Creek» (colori); 0,25: GRP Flash; 0,45: Guarda in su; 0,50: Buona notte dal GRP; 0,55: Film, replica; 2,35: Buona notte dal GRP; 2,40: Fine trasmissioni.

TELE EUROPA 3
Canale 58

Ore 13: Film: «Duello a Santa Cruz»; 15: Film: «Guardia, guardia scelta, brigadiere e maresciallo»; 17: Film: «A009 missione Hong Kong»; 20: Film: «I giganti del Mediterraneo»; 22: Film: «L'ultima tappa della Gestapo».

TELECOMMERCIALE
Canale 44

Ore 17,30: Per voi ragazzi; 18,35: Musica Flash; 19,05: Il nostro sport: Incontro con lo sport minore, a cura di Elio Bertoglio; 20,05: Incontri con l'arte, a cura di Fernando Trezzi e Renzo Palanza; 20,30: Lettere a TVC: Corrispondenza dalla città, a cura di Carla De Rolandis; 21,30: Film; 23: Buona notte TVC.

TELE TORINO INTERNATIONAL
Canale 51

Ore 13: Film: «I miracoli non si ripetono»; 14,30: Folk; 15: Un'ora in jeans (trasmissione per i ragazzi); 16: Pop Show; 17: Carnevale; 18,30: Cartoons; 19: A come Arte (rassegna delle gallerie d'arte torinesi condotta da Patrizia Caretto); 20: Hallo Jazz; 22: Balon (Dario Mazzoleni propone la compravendita di oggetti usati); 23,30: TTI Notizie; 23,45: Sogni sexy; 24: Film: «I dominatori di Fort Ralston».

TELESTUDIO TORINO
Canale 24

Ore 16: Film: «Sciarada per 4 spie», con M. Tolo, L. Ventura, regia di J. Deray; 17,45: Musica Show; 18: Impariamo a conoscerci; 18,45: Notizie; 18,50: Sport; 19: Avete dei fiori; 19,30: Un problema per tutti: l'assicurazione; 20: Quattroruote tv; 20,30: Incontro con la moda; 21,30: Chiedetelo a Nando.

VIDEOGRUPPO
Canale 52

Ore 17,30: Film; 19: Il sollazzo gastrico, con Claudio Farinelli; 19,30: Videonotizie; 19,45: Pick up panorama, a cura di Fabrizio Oria; 20,30: Film: «I diavoli volanti», con Stan Laurel e Oliver Hardy; 22: L'oroscopo di Heidy; 24: Videonotizie 2ª ed.; 0,15: Replica.

TELE ALTA VALLESUSA

Ore 18,30: Tv ragazzi; 20,30: Notiziario; 21: Film; 22,50: Film.

SVIZZERA

Ore 18,30: Per i ragazzi - Top: «Che ti salta in mente?» (c); 19,10: Telegiornale (c); 19,25: Grandi compositori della canzone americana, Jule Styne (c); 19,55: L'agenda culturale, settimanale (c); 20,30: Telegiornale (c); 20,45: Argomenti, fatti e opinioni (c); 21,45: Ritratti, Michel Foucault, storico della verità (c); 22,35: Telegiornale (c); 22,45-24: Mercoledì sport (c).

CAPODISTRIA

Ore 19,55: L'angolino dei ragazzi, Le avventure del cavalluccio marino (c); 20,15: Telegiornale (c); Diario di un italiano, film con Donatello, Alida Valli e Mara Venier, regia di Sergio Capogna (c); 22,05: Telesport - Pattinaggio artistico su ghiaccio (c).

MONTECARLO

Ore 19,20: Un peu d'amour, d'amitié et beaucoup de musique; 19,25: Parliamo, telequiz; 19,50: Notiziario; 20,15: Telefilm; 21,10: I magnifici Brutos del West, film, regia di Fred Wilson con I Brutos, Giacomo Rossi Stuart; 22,40: Oroscopo domani; 22,45: Tele-scopia; 23,30: Montecario sera; 23,35: Notiziario.

I programmi dei cinema di Piemonte e Liguria sono a pag. 9

CINEMA CINTURA

CARMAGNOLA
ELIOS: Documentari turistici.
MARGHERITA: Il clan dei Barker.
CHIVASSO
MODERNO: I nuovi mostri.
POLITEAMA: Perversion flash.
CIRIE'
CATALANO: L'amico del padrino.
ITALIA: L'albergo degli stalloni.
NUOVO: Casanova e Co.
LANZO
NUOVO: L'insoddisfatta.
RIVAROLO
CRISTALLO: Dio mio, come sono caduta in basso!

RISTORANTE CUCCO
sabato
Veglione
con orchestra e cotillons
L. 12.500
prenotazione tavoli tel. 830.416
c.so Casale 89 - chiuso il lunedì

LE CUPOLE
domani sera: allegria con
FRANCO FRANCHI
e gli ALISEI

RADIO OGGI

1
Giornale radio: 7; 8; 10;; 12; 13; 14; 15; 17; 19; 21; 23
19,35 Giochi per l'orecchio: cronaca di una casa appena costruita
20,30 Tra l'incudine e il martello
21,05 Il corriere dell'opera
22,30 Ne vogliamo parlare?

2
Giornale radio: 6,30; 7,30; 8,30; 9,30; 11,30; 12,30; 13,30; 15,30; 16,30; 18,30; 19,30; 22,30
18,55 Pomeriggio con le orchestre di Ennio Morricone e Piero Piccioni
18,50 Il convegno dei cinque

3
Giornale radio: 6,45; 10,45; 13,45; 15,15; 18,45; 20,45 23.55
21 — Auditorium della Rai di Napoli: Stagione Sinfonica pubblica, direttore Samuel Friedmann
22,30 Appuntamento con la scienza

RADIO ALTERNATIVE

RTA (Fm 104 Mhz): telefono 516.277.
Radio Europa 3 (Fm 89,750 Mhz): telefono 724.024.
Radioflash (Fm 97,700): telefono 837.970.
Radio Monte Bianco (Fm 103,700 Mhz): telefono 512.826.
Antenna Radiotonica Piemontese (Fm 91 Mhz): telefono 958.5151.
Radio Kitsch (Fm 101 Mhz): telefoni 501.788 - 502.915.
Radio Torino Uno (Fm 88,500 Mhz): Strada Funicolare 3, Superga, telefono 898.814.
Radio Torino Liberty (Fm 90,900 Mhz): telefono 560.719.
Radio ABC (Fm 97 Mhz): telefono 542.131.
Radio Reporter 93 (Fm 93 Mhz): telefoni 513.651 - 513.757.
Radio Centro 95 (Fm 94,900 Mhz): telefoni 713.074 -713.075.
Radio Torino 4 (Fm 102): telefono 758.464.
Radio Torino Est (Fm 90 Mhz): telefono 518.573.
Radio Torino Internazionale (Fm 103K7300 Mhz): telefono 637.837.
Radio Proposta (Fm 88,750): telefono 545.471.
Radio Sky (Fm 92,500): telefono 901.4405.
G.R.P. (Fm 99,300 Mhz): telefono 556.301/2.
Radio 88 Eightyeight (Fm 88 Mhz): telefono 723.185.
Radio In (Fm 105,500): telefono 305.134.
Radio Torino City (Fm 88,950 e 94,750).
Radio Break (Fm 99,600 Mhz): telefono 519.584.
Radio Torino Centrale (Fm 94 - 101,4 Mhz): telefono 876.661.
Editrice Radio Manila (Fm 98,600 Mhz): telefoni 284.831 - 232.505.
Radio Monviso (Fm 94,500 Mhz): telefono 287.716.
Radio Città Futura (Fm 96,600 Mhz): telefono 544.383.
Radio Rivoli (Fm 100,595 Mhz): telefono 953.2152.
Radio Gemini One (Fm 102,730 Mhz): telefono 715.151.
Radio Express (Fm 100,200 Mhz): telefono 513.885.
Radio Gamma (Fm 89,400 Mhz): telefono 800.9871.
Tele Radio Nord (Fm 102,300): Settimo Torinese.
Radio Universal (Fm 93,300 Mhz): telefono 800.1617.
Radio Borgaro (Fm 91,600 Mhz): via Ciriè 23, Borgaro.
Radio Radicale (Fm 90,300): telefono 531.355.
Radio Ambassador One (Fm 101,200 Mhz): telefono 901.4264.
Radio Italia Uno (Fm 92,600 Mhz): Strada del Villaretto 191, telefoni 262.3065 - 262.3642.
Radio Piemonte Zero (Fm 98,650 Mhz): telefono 534.644.
Teleradio Settimo (Fm 90,600 Mhz): telefono 800.9713.
Radio Tele 2000 (Fm 91,200 Mhz): telefono 897.856.
Radio Studio Centrale (Fm 102,250): Moncalieri, telefono 627.1297.

TEATRI E RITROVI

ALCIONE: oggi chiuso. Domani Pino Mauro nella sceneggiata «Grazie Mari», ore 16-21. Platea L. 500. Galleria 4000.
ALFIERI: domani ore 21 precise, Gino Bramieri in «Anche i bancari hanno un'anima» con Paola Tedesco e con Valeria Valeri. Pren. cassa teatro. Inf. 535.440.
CARIGNANO: stasera ore 21,15 Campanini e Franco Barbero in «Gioia gatijne nen». Tel. 544.562 - 556.246. Ultimi 5 giorni.
CABARET VOLTAIRE (v. Cavour 7, tel. 516.046): riposo.
CONSERVATORIO-UNIONE MUSICALE: ore 21 (dispari): Cathi Berberian mezzo soprano; Bruno Canino pianoforte. Una serata liberty. Bigl. in p. Castello 29, tel. 544.523 e dalle 20,30 al Conservatorio.
ERBA: stasera ore 21,15 Gipo in «Ij pitoche». Pren. tel. 690.467.
GOBETTI: stasera ore 21 Paolo Poli in «Rita da Cascia» di Paolo Poli e Ida Omboni. Tel. 544.562, 556.246.
NUOVO - SALA VALENTINO: stasera ore 21,15 Teatro delle Dieci in «Trappola per topi» di A. Christie. Pren. c. M. d'Azeglio. 17. Tel. 655.552.
NUOVO - TEATRO STABILE: stasera ore 20,30 «La gatta Cenerentola» di Roberto De Simone. Compagnia Il Cerchio. Tel. 544.562, 556.246, 655.552.
PICCOLA RIBALTA (v. Juvarra 15, tel. 484.644 - 555.084): 21,15 «Monsù Giglet», comicissima commedia-vaudeville. Regia G. Rizzi.
PICCOLO REGIO: ore 17,30 audizioni discografiche: «Il grand-Opéra». Presentazione di Guido Tartoni. Ingresso libero.
TEATRO REGIO: vendita biglietti «Elegia per giovani amanti». Bigl. Teatro Regio, tel. 548.000.

PALAGHIACCIO: 15-17,15; 20,30-22,45.

AL BAGATELLE (str. Cavoretto 2): 21.
ARLECCHINO: ore 21 New Company.
CASTELLINO: ore 21 Gli Araldi.
DU PARC: ore 21 Accorsi.
LA PERLA: 15,30-21 I Marmittoni.
LE ROI-BAL MUSETTE: ore 21.
SALA GAY: 16-21 Actis-Monge.
TROCADERO: 21 Libero Mondini.

INDIE - Piano Bar (Verdi 10 - 537.340) Gianni Palumbo e Anna.
SAN GIORGIO - Valentino - Ristorante: Danze, orch. Pino Show.
SHAKER-PIANO BAR (C. Battisti 3 - 532.492) Thomas e Christine.

CAPRICE DISCOTECA (Sacchi 16): 21.
VILLA GAY (c. Moncalieri 52): 21.

LE PARADIS
via S. Massimo 14 - Tel. 830.775
ore 21 I SUPERSONICI
ore 23,30 OLLA FARF
con ROBERTO ZUCCOTTI e ALFREDO MAUGERI nel loro Cabaret

DU Parc
Il vero salotto di Torino
SERATA ROMANTICA
A LUME DI CANDELA
debutto orch. ACCORSI

STAMPA SERA

Dove andiamo stasera

CRITICA
Capolavoro ●●●●●
Ottimo ●●●●
Favorevole ●●●
Discusso ●●
Mediocre ●

PUBBLICO
Eccezionale ○○○○○
Successo ○○○○
Consensi ○○○
Discorde ○○
Scarso ○

VOLETE **VENDERE**
IL VOSTRO APPARTAMENTO?
IPI
Vi offriamo tutti i vantaggi di una valida organizzazione.
TELEFONATE
E AVRETE UN ESPERTO AL VOSTRO SERVIZIO
Tel. 511.382 - 537.066

cinema prime visioni

AMBROSIO c. Vitt. Eman. 52 Tel. 547.007
L'ultima odissea, di Jack Smight, con George Peppard, Dominique Sanda (Usa - Colori) — Ricerca di un luogo ancora abitabile in un mondo devastato da armi micidiali. Non vietato.
Orario: 14,40; 16,40; 18,25; 20,25; 22,30. ★ Fantascienza
Critica ●● Pubblico ○○○○ Ingresso L. 2000

ARCO-INC c. Pr. Oddone 31 Tel. 484.621
Allegro non troppo, di Bruno Bozzetto (Italia - Colori) — Sei pezzi musicali famosissimi di Debussy, Dvorak, Ravel, Sibelius, Vivaldi, Stravinski «interpretati» dalla fantasia di geniali animatori. Non vietato.
Orario: 15; 17,10; 19; 20,50; 22,30. ★ Disegno animato
Critica ●●● Pubblico ○○○○ Ingresso L. 1500

ARISTON v. Lagrange 21 Tel. 546.147
Le avventure di Bianca e Bernie, di Wolfang Reithermann e J. Lounsey (Usa - Colori) — Due topini coraggiosi in aiuto di una bimba in pericolo insieme a tanti inediti personaggi di W. Disney. Non viet.
Orario: 14,45; 16,10; 17,50; 19,30; 21; 22,40. ★ Disegno animato
Critica ●●● Pubblico ○○○○○ Ingresso L. 2200 Bambini L. 1500

ARLECCHINO c. Sommeiller 22 Tel. 587.190
La fine del mondo nel nostro solito letto in una notte piena di pioggia, di L. Wertmüller, con G. Giannini, C. Bergen (Italia - Colori) — Dissapori matrimoniali fra italiano e americana emancipata. Non vietato.
Orario: 14,30; 16,30; 18,30; 20,30; 22,30. ★ Commedia
Critica ●●● Pubblico ○○○○○ Ingresso L. 2000

ASTOR v. Viotti 8 Tel. 519.516
Via col vento, di Victor Fleming, con C. Gable, V. Leigh, L. Howard, O. de Havilland (Usa - Colori) — Edizione completamente rinnovata nella versione italiana del film tratto dal romanzo di M. Mitchell.
Orario: 16,15; 20,45. Non vietato. ★ Drammatico
RIEDIZIONE (1940) Ingresso L. 2200

AUGUSTUS p. C.L.N. 248 Tel. 530.714
Champagne per due dopo il funerale, di Sidney Gilliat, con Hayley Mills, Britt Ekland (G.B. - Colori) — Raffinato assassino si aggira insospettato nell'emozionante clima creato da Agatha Christie.
Orario: 14,40; 16,40; 18,30; 20,20; 22,30. Non vietato. ★ Giallo
RIEDIZIONE (1972) Ingresso L. 2000

CAPITOL v. San Dalmazzo 24 Tel. 540.605
Comunione con delitti, di Alfred Sun, con Linda Miller, Mildred Clinton, Paula Sheppard (Usa - Colori) — Diverse bimbe vengono uccise il giorno della prima comunione da un pericoloso maniaco. Viet. 14.
Or.: 14,40; 16,40; 18,40; 20,40; 22,40. ★ Giallo
Critica ●● Pubblico ○○○○ Ingresso L. 2000

CENTRALE d'Essai v. Carlo Alberto 27 Tel. 540.110
L'occhio privato, di Robert Benton, con Art Carney, Lily Tomlin (Usa - Colori) — Questo detective in pensione sbroglia aggrovigliata matassa delittuosa. Non vietato.
Orario: 10,30; 15,15; 17,05; 19; 20,45; 22,30. ★ Poliziesco
Critica ●●● Pubblico ○○○○○ Ingresso L. 1800

CORSO c. Vitt. Eman. 50 Tel. 510.702
Telefon, di Don Siegel, con Charles Bronson, Lee Remick, Donald Pleasence (Usa - Colori) — Spionaggio e grossi affari regolati tramite frasi convenzionali sussurrate al telefono. Non vietato.
Orario: 14,40; 16,30; 18,35; 20,30; 22,30. ★ Avventuroso
Critica ●● Pubblico ○○○○○ Ingresso L. 2000

CRISTALLO v. Goito 5 Tel. 650.71.00
Guerre stellari, di George Lucas, con Peter Cushing, Alec Guinness, Carrie Fisher (Usa - Colori) — Giovane in viaggio tra le galassie combatte contro dei malvagi dittatori spaziali. Non vietato.
Orario: 16,20; 18,20; 20,25; 22,30. ★ Drammatico
Critica ●●● Pubblico ○○○○○ Ingresso L. 2500

DORIA v. Gramsci 9 Tel. 542.422
Giulia, di Fred Zinnemann, con Jane Fonda, Vanessa Redgrave (Usa - Colori) — Storia del profondo sentimento che legò la scrittrice Lillian Hellman alla battagliera Giulia. Non viet.
Orario: 14,45; 17,30; 20; 22,30. ★ Commedia drammatica
Critica ●●● Pubblico ○○○○ Ingresso L. 2200

GIOIELLO v. C. Colombo 31 Tel. 500.760
Madame Claude, di Just Jaekin, con Françoise Fabian, Murray Head (Francia - Colori) — Intrighi e spionaggio nella casa d'appuntamento retta da una affascinante donna. Vietato 18.
Orario: 16,20; 18,20; 20,25; 22,30. ★ Drammatico
Critica ●● Pubblico ○○○○ Ingresso L. 2200

IDEAL C. Beccaria 4 Tel. 541.523
Ecco noi, per esempio, di Sergio Corbucci, con Adriano Celentano, Renato Pozzetto (Italia - Colori) — Un fotografo e un poeta entrambi ingenui e sprovveduti nel caos milanese. Vietato 14.
Orario: 14; 16,10; 18,15; 20,20; 22,30. ★ Commedia
Critica ● Pubblico ○○○○○ Ingresso L. 2500

LILLIPUT v. XX Sett. 15 bis Tel. 537.100
Certi piccolissimi peccati, di Yves Robert, con J. Rochefort, C. Brasseur, D. Delorme, Annie Duperey (Francia - Colori) — A Parigi, piccanti avventure extraconiugali di 4 amici quarantenni. Non vietato.
Orario: 14,30; 16,30; 18,30; 20,30; 22,30. ★ Commedia
Critica ●●● Pubblico ○○○○ Ingresso L. 2200

LUX Gall. S. Federico Tel. 541.283
L'assicurale, di Claude Zidi, con Jean-Paul Belmondo, Raquel Welch (Francia - Colori) — Stuntman viene scambiato per l'attore che sostituisce, da ciò equivoci e avventure. Non viet.
Orario: 14,40; 16,30; 18,30; 20,30; 22,30. ★ Avventuroso
OGGI LA PRIMA Ingresso L. 2000

METROPOL v. Pr. Tommaso 6 Tel. 650.54.70
Spermula, di Charles Matton, con Dayle Haddon, Udo Kier (Francia - Colori) — Donne extraterrestri le quali si nutrono d'amore, scendono sulla Terra in cerca di «cibo». Vietato 18.
Orario: 14,30; 16; 17,40; 19,10; 20,40; 22,30. ★ Fantasexy
Critica ● Pubblico ○○○○ Ingresso L. 2000

NAZIONALE v. Pomba 7 Tel. 518.850
L'isola del Dr. Moreau, di Don Taylor, con Burt Lancaster, Michael York (Usa - Colori) — Dall'allucinante romanzo di Wells, la mostruosa «invenzione» d'uno scienziato che fabbrica uomini. Non vietato.
Or.: 14,30; 16,30; 18,30; 20,30; 22,30. ★ Fantahorror
Critica ●● Pubblico ○○○○ Ingresso L. 2000

OLIMPIA v. Arsenale 31 Tel. 532.448
In nome del Papa Re, di Luigi Magni, con Nino Manfredi, C. Scarpitta, C. Bagno, S. Randone (Italia - Colori) — Alla fine del potere temporale, 1867, ribellioni di bombaroli, attentati che portano alla forca.
Orario: 14,30; 16,30; 18,30; 20,30; 22,30. Non viet. ★ Commedia
Critica ●●● Pubblico ○○○○ Ingresso L. 2200

REPOSI v. XX Settembre 15 Tel. 531.400
La tigre è ancora viva: Sandokan alla riscossa!, di S. Sollima, con K. Brodi, P. Leroy (Italia - Colori) — Sandokan combatte contro crudele sovrano impadronitosi di Mompracem. Non viet.
Orario: 15; 17,30; 20; 22,30. ★ Avventuroso
Critica ●● Pubblico ○○○○ Ingresso L. 2000

ROMANO Galleria Subalpina Tel. 510.145
I ragazzi del coro, di Robert Aldrich, con Charles Durning, Perry King (Usa - Colori) — Un gruppo di poliziotti di Los Angeles seguiti durante il servizio notturno, e poi nei loro svaghi. Viet. 14.
Orario: 15; 17,30; 20; 22,30. ★ Drammatico
Critica ●● Pubblico ○○○○ Ingresso L. 2000

STUDIO RITZ v. Acqui 2 Tel. 830.521
Valentino, di Ken Russell, con Rudolf Nureyev, Leslie Caron, Carol Kane (Usa - Colori) — Ricostruzione della personalità di Rodolfo Valentino, «mito» degli Anni Venti. Non vietato.
Orario: 16; 18,10; 20,20; 22,30. ★ Drammatico
Critica ●●● Pubblico ○○○○ Ingresso L. 1500

TORINO v. Buozzi 6 Tel. 530.353
Notti peccaminose di una minorenne, di Hans G. Keil, con Werner Ploner, Sonja Sitar (Usa - Colori) — Bella ragazzina dall'aspetto ingenuo si concede con facilità. Viet. 18.
Orario: 14,30; 16; 17,40; 19,10; 20,40; 22,30. ★ Commedia erotica
PRIMA VISIONE non recensita Ingresso L. 2000

VITTORIA v. Roma 336 Tel. 511.789
Il... Belpaese, di Luciano Salce, con Paolo Villaggio, Silvia Dionisio (Italia - Colori) — Dopo anni di lavoro lontano dalla città, torna a Milano e la trova famosa e spaventata. Non vietato.
Orario: 14,15; 16,30; 18,30; 20,30; 22,40. ★ Commedia
Critica ●● Pubblico ○○○○○ Ingresso L. 2000

proseguimenti prime visioni

ALEXANDRA v. Sacchi 18 Tel. 511.293
La moglie felice, di Albert Waxman, con Xaviera Hollander, Tesse Roger, Jerome Baumann (Usa - Colori) — Famosa diva ultra-sexy del pornocinema americano rivela le sue più audaci avventure. Viet. 18.
Orario: 14,30; 16,45; 18,40; 20,35; 22,30. ★ Commedia erotica
PRIMA VISIONE non recensita Ingresso L. 1000

ASTRA v. R. Pilo 6 Tel. 753.597
Al di là del bene e del male, di Liliana Cavani, con D. Sanda, R. Powell, E. Josephson (Italia - Colori) — Ménage a tre fra Nietzsche e un dottore innamorati della stessa donna. Vietato 18.
Orario: 20; 22,30. ★ Drammatico
Critica ●●● Pubblico ○○○○ Ingresso L. 1000

COLOSSEO v. M. Cristina 73 Tel. 651.034
Mogliamante, di Marco Vicario, con Marcello Mastroianni, Laura Antonelli (Italia - Colori) — Giovane donna, indagando sulla vita del marito che crede morto, scopre se stessa. Viet. 18.
Orario: 16,15; 18,20; 20,25; 22,30. ★ Commedia drammatica
Critica ●● Pubblico ○○○○ Ingresso L. 1000

ELISEO piazza Sabotino Tel. 335.9815
Il gatto, di Luigi Comencini, con Mariangela Melato, Ugo Tognazzi (Italia - Colori) — Due fratelli padroni di una casa, prendono a pretesto l'uccisione del loro gatto per sfrattare gli inquilini. Non vietato.
Orario: 20,30; 22,30. ★ Commedia drammatica
Critica ●●● Pubblico ○○○○ Ingresso L. 1000

FORTINO v. Cigna 47 Tel. 486.560
Mogliamante, di Marco Vicario, con Marcello Mastroianni, Laura Antonelli (Italia - Colori) — Giovane donna, indagando sulla vita del marito che crede morto, scopre se stessa. Viet. min. 18.
Orario: 20,30; 22,30. ★ Commedia drammatica
Critica ●● Pubblico ○○○○ Ingresso L. 1000

LA PERLA c. De Gasperi 26 Tel. 584.791
L'orca assassina, di Michael Anderson, con R. Harris, C. Rampling (Usa - Colori) — Un rude capitano e una professoressa interessati a ricerche marine, si imbattono nella feroce «regina dei mari». Non vietato.
Orario: 14,30; 16,30; 18,30; 20,30; 22,30. ★ Drammatico
Critica ●● Pubblico ○○○○○ Ingresso L. 1300

MAFFEI v. Pr. Tommaso 5 Tel. 683.354
Le lunghe notti della Gestapo, di Fabio De Agostini, con Enzo Mioni, Isabelle Marchia (Italia - Colori) — Intrighi, soprusi e violenze della più losca sezione della polizia tedesca. Viet. 18.
Orario: 14,30; 16,30; 18,30; 20,30; 22,30. ★ Drammatico
PRIMA VISIONE non recensita Ingresso L. 2000

MASSAUA p. Massaua 9 Tel. 795.803
Airport 77, di J. Jameson con J. Stewart, O. De Havilland (Usa - Colori) Lussuoso jumbo con preziosa collezione d'arte a bordo si inabissa nell'oceano provocando operazione di salvataggio. Non vietato.
Orario: 20,20; 22,30 ★ Drammatico
Critica ●● Pubblico ○○○○○ Ingresso L. 1200

MASSIMO v. Montebello 8 Tel. 876.061
Oggi chiuso.

ORFEO p. Carlina Tel. 518.114
Confessioni di una ragazzina, di Pierre Chevalier, con Dylie Dargent, Monique Gerard (Francia - Colori) — Tragiche confessioni di una diciassettenne costretta a pagare a caro prezzo un errore. Vietato 18.
Orario: 15; 16,30; 18; 19,30; 21; 22,30. ★ Drammatico
PRIMA VISIONE non recensita Ingresso L. 1000

PUNTODUE d'Essai v. Garibaldi 30 Tel. 545.245
Bella di giorno, di Luis Buñuel, con Catherine Deneuve, Jean Sorel (Francia - Colori) — Giovane signora inibita nei rapporti coniugali tenta di liberarsene frequentando una casa d'appuntamento. Vietato 18.
Orario: 15; 16,45; 18,45; 20,30; 22,30. ★ Drammatico
RIEDIZIONE (1967) Ingresso L. 1000

seconde e altre visioni a Torino

A.B.C. (corso Brescia 28, tel. 850.463)
Oggi chiuso.

ACADEMIA CINESTUDIO (v. Oropa, tel. 882.457)
Invito a cena con delitto, P. Sellers. Non viet. ★ Commedia

ACAPULCO (via Donizetti 6, p. Nizza, tel. 651.264)
Chiuso per riposo.

APOLLO (largo Giachino 91, tel. 215.685)
Chiuso per riposo.

CONTINENTAL (v. Nizza 348, tel. 697.068)
Stato interessante, E. Montesano, A. Asti. Viet. 14. ★ Commedia a episodi

ERBA - RAGAZZI (corso Moncalieri 241, tel. 690.467)
Domani: **«Il cucciolo»**. ★ Avventuroso

FARO (via Po 30, tel. 832.214)
Appassionata, O. Muti, E. Giorgi, techn. Viet. 18. ★ Commedia

FIAMMA (corso Trapani 57, tel. 372.057)
Airport 77, J. Lemmon, J. Cotten, O. De Havilland, techn. Non viet. ★ Drammatico

HOLLYWOOD (corso R. Margherita 106, tel. 851.904)
Chiuso per riposo.

PIEMONTE (via Nizza 32, tel. 650.57.58)
Chiuso per riposo.

PRINCIPE (via P. d'Acaja 45, tel. 760.951)
Chiuso per riposo.

STATUTO (via Cibrario 16, tel. 487.051)
La ragazza alla pari, Gloria Guida. V. 18 (Ingr. 700). Ap. 15. Ult. 22,30. ★ Commedia

ZETA-RAGAZZI (via Cibrario 88, tel. 772.907)
Ogni sabato ore 15-17 proiez. per ragazzi. Baby sitter in sala.

ZONA CENTRO

CABARET VOLTAIRE (v. Cavour 7, tel. 516.046)
Ore 16,30; 18,30; 20,30; 22,30 **Effetto notte** di F. Truffaut con J. Bisset, V. Cortese, J. P. Aumont (Francia) col. Ingresso riservato soci. ★ Commedia
■ Segnalato dalla Critica.

CRAVESANA* (via Avogadro 3, tel. 530.493)
Sabato ore 15-17 **Il libro della giungla**. ★ Disegno animato

MILANO (via Milano 8, tel. 530.255)
Il figlio del serpente. ★ Drammatico
La notte dei dannati. ★ Drammatico

PO (v. Po 21, tel. 510.496)
Chiuso. Domani: **Lettomania**. Viet. 18. ★ Commedia

REGINA (c. R. Margherita 123, tel. 530.885)
La ragazza dal corpo caldo. Viet 18. ★ Sexy

VITTORIO VENETO (p. V. Veneto 5, tel. 871.642)
Era più violento e più implacabile di Bruce Lee. ★ Lotta orientale

CROCETTA - S. RITA - MIRAFIORI

ADRIANO (via Sacchi 65, tel. 587.715)
Da mezzogiorno alle tre, C. Bronson. ★ Avventuroso

MIRAFIORI (c. Cosenza 68, tel. 390.867)
Al piacere di rivederla, U. Tognazzi. Viet 14. ★ Commedia

SMERALDO (via Tunisi 92, tel. 390.711)
Oggi chiuso.

VINZAGLIO (corso D. Abruzzi 102, tel. 596.125)
L'eroe della strada, Charles Bronson. J. Coburn. 20,10-22,30. ★ Avventuroso

ZONA S. PAOLO

AMERICA (via Fréjus 27, tel. 446.764)
Il genio, A. Maccione, A. Belli. ★ Commedia

SAN PAOLO (via Cesana 80, tel. 372.637)
Oggi chiuso.

ZONA FRANCIA

BERNINI (corso Tassoni 3, tel. 773.843)
James Bond 007 Casino Royale, D. Niven, P. Sellers, U. Andress. ★ Avventuroso

STAR (via Domodossola 48, tel. 772.990)
Oggi chiuso.

ZETA d'Essai (via Cibrario 88, tel. 772.907)
Il serpente a sonagli. 20,30-22,30. ★ Drammatico

ZONA S. DONATO

ROMA - INC. (via S. Donato 40 bis, tel. 487.765)
Fantascienza: **Anno 2000 la corsa della morte**, D. Carradine, S. Stallone. ★ Fantascienza

MADONNA CAMPAGNA - LUCENTO

AMBRA (via Chiesa della Salute 77, tel. 297.197)
Incontro d'amore, Laura Antonelli. Viet. 18. ★ Commedia

EDERA (via Madonna di Campagna 1, tel. 215.613)
Oggi chiuso. Domani **Cara dolce nipote**. ★ Commedia

LUTRARIO (via Stradella 10, tel. 280.742)
Oggi chiuso.

SPLENDOR (via Bibiana 109, tel. 296.336)
Cosa avete fatto a Solange?, F. Testi, K. Baal, techn. Viet. 18. ★ Giallo

ZONA MILANO - REGIO PARCO

ARS (c. R. Parco 142, tel. 203.588)
Shaft colpisce ancora. ★ Avventuroso

FALCHERA (v. Tanaro 30, tel. 262.1665)
L'Italia s'è rotta. Non vietato. ★ Commedia

MAIOR (largo G. Cesare 105, tel. 287.974)
Il penetrante profumo dell'adulterio. Tourner. V. 18. (Ingr. 700). ★ Commedia

SOCIALE (via Courmayeur 2, tel. 850.608)
Oggi chiuso.

ZONA VANCHIGLIA - BORGO PO

ARIZONA (corso Belgio 53, tel. 874.171)
Oggi chiuso.

ARTISTI (v. G. di Barolo 24, tel. 831.374)
Oggi chiuso.

ERIDANO d'Essai (corso Casale 106, tel. 832.086)
Il dormiglione, W. Allen. 20,30-22,30. ★ Commedia

ZONA NIZZA - LINGOTTO

CINEOCCHIO (Valenza, 46)
Nel nome del padre, di Marco Bellocchio. Ore 20,30; 22,30. ★ Drammatico
■ Segnalato dalla Critica.

ITALIA (v. Nizza 138, tel. 694.021)
Oggi chiuso.

SPEZIA (via Nizza 170, tel. 696.36.17)
Massaggiatrice bella presenza offresi. Viet. 18. ★ Commedia

RIDUZIONI ENAL - AGIS

Cinema: Academia Cine Studio, Adriano, Ambra, America, Arco, Ariston, Artisti, Astor, Astra, Capitol, Centrale (50%), Continental, Eliseo, Fortino, Giardino, Massaua, Mirafiori, Roma Inc., Splendor, Torino, Vinzaglio, Vittoria, Italia (Moncalieri). — **Teatri:** Nuovo: «La gatta Cenerentola», biglietti ridotti all'Enal per stasera; Gobetti: «Paolo Poli in Rita da Cascia», biglietti ridotti Enal in via Roma 49 ed alla cassa del teatro per stasera; Erba: Gipo Farassino, biglietti ridotti all'Enal per domani sera; Nuovo; Sala Valentino: «Trappola per topi», biglietti ridotti Enal alla cassa del teatro. Piccola Ribalta: riduzioni Enal alla cassa. — Palaghiaccio: riduzioni Enal alla cassa. — Juventus-Napoli: biglietti interi e ridotti all'Enal.

Londra. Sorriso smagliante e un po' allucinato di Gayle Hunnicutt che ha appena terminato di girare con Trewor Howard «One Take Two»